

MODULO STUDIO MEDICO

Versione 1.0

Manuale Utente

INDICE

1. PREMESSA	4
2. INTERFACCIA UTENTE.....	6
2.1 MASCHERE VIDEO	10
2.2 HELP DI CAMPO	13
3. PROCEDURA DI RICONOSCIMENTO DELL'OPERATORE	15
3.1 GESTIONE NUOVA PASSWORD	17
4. DIAGRAMMA DEI MENU	18
5. SELEZIONE PAZIENTE.....	19
6. MENU DATI AMMINISTRATIVI.....	20
6.1 POSIZIONE SSN	21
6.2 ESENZIONE TICKET.....	22
6.3 IMMISSIONE PAZIENTE.....	24
6.4 ANAGRAFICA.....	27
6.5 DISATTIVAZIONE PAZIENTE.....	29
7. MENU DATI CLINICI.....	30
7.1 ANAMNESI FAMILIARE.....	31
7.2 ANAMNESI FISIOLÓGICA.....	33
7.3 ANAMNESI PATOLOGICA	34
7.4 VACCINAZIONI.....	36
7.5 FARMACI CONTINUATIVI.....	38
7.6 NOTE PAZIENTE	40
8. MENU VISITE.....	41
8.1 DATI PRESSORI.....	42
8.2 SINTOMI SEGNI VALUTAZIONI.....	44
8.3 PRESCRIZIONE FARMACI.....	46
8.4 ACCERTAMENTI.....	49
8.5 DIAGNOSI	52
8.6 REGISTRO USL.....	54
8.7 TIPO VISITE	56
9. MODULO TELEMATICO	58
10. MENÙ STATISTICHE	59
10.1 INTERROGAZIONI PREDEFINITE.....	60
11. SERVIZI.....	68
11.1 MENU TABELLE PRESCRITTIVE	71
11.2 ESENZIONI	72
11.3 PROFILI DIAGNOSTICI.....	73
11.4 PROFILI.....	74
11.5 TABELLA REFERTI	75
11.6 MASCHERA DETTAGLI	76
11.7 A.C.T. SOSTANZE FARMACI.....	77
11.8 SOSTANZE FARMACI.....	78
11.9 DATI MEDICO	79

12.	FINESTRA	80
13.	USCITA	81
14.	NOTIZIE SULL'APPLICAZIONE	82

1. Premessa

Dopo un'attenta e critica revisione del lavoro e del ruolo del medico di famiglia, è emersa la necessità di adeguare tale profilo professionale alle nuove esigenze e normative in materia. La figura del medico di base deve:

- integrarsi con le attività del distretto;
- accrescere qualitativamente e quantitativamente le prestazioni erogate ai propri assistiti.

Il Modulo Studio Medico "BASMED" vuole essere una risposta a queste nuove esigenze, rappresentando un ambiente di lavoro pensato completamente per l'utente medico, fornendo il necessario supporto informatico per migliorare i servizi resi alla popolazione assistiti. E' dunque uno strumento valido per rispondere alle mutate esigenze della medicina di base perché permette di:

- organizzare in maniera logica dati e relative informazioni;
- sintetizzare e identificare immediatamente i problemi clinici del paziente;
- effettuare attraverso il piano terapeutico del diario clinico un'analisi dettagliata;
- effettuare a posteriori una valutazione esatta degli eventi principali della storia clinica di un paziente.

Inoltre, oltre ad occuparsi della gestione dei dati clinici, contribuisce allo snellimento delle attività ripetitive e compilative riscontrabili nella pratica quotidiana della medicina di base, implementando innumerevoli strumenti a ciò destinati, allo scopo di migliorare il rapporto uomo-macchina.

Il prodotto si pone inoltre l'obiettivo di collegare il sistema informativo del medico di base con le strutture centrali sanitarie della Regione con funzionalità volte a:

- Interagire con il CUP Regionale attraverso:
 - La prenotazione di prestazioni ambulatoriali erogate dalle strutture ospedaliere e distrettuali collegate al servizio di Prenotazione.
 - La visualizzazione delle agende di lavoro delle Unità Operative delle strutture Sanitarie Regionali.
 - La ricerca delle strutture eroganti le singole prestazioni e la visualizzazione delle prime disponibilità ad eseguire le stesse.
 - La lettura dei referti derivanti dall'erogazione delle prestazioni legate alla prenotazione.
- Consentire la lettura delle cartelle cliniche dei propri assistiti rese disponibili dal sistema informativo presente negli ospedali regionali.
- Consentire l'aggancio al sistema anagrafico regionale per :
 - La visualizzazione delle scelte e revoche del medico da parte degli assistiti.
 - L'aggiornamento della base anagrafica del medico.
 - La visualizzazione dei dati di convenzione del medico (cedolini,attività, ecc.).
- Fornire dati statistici epidemiologici alle strutture regionali di controllo.
- Interrogare banche dati statistiche, epidemiologiche messe a disposizione dal sistema sanitario regionale.
- Aggiornare le banche dati del medico riguardanti I farmaci, le diagnosi, le prestazioni ed altro.

2. Interfaccia Utente

L'interfaccia utente utilizzata per l'applicazione è del tipo grafico (GUI) e consente, grazie alla sua semplicità d'uso, una maggiore gradevolezza nell'utilizzo e dei tempi di apprendimento estremamente ridotti. La modalità adottata è quella dell'interfaccia a documenti multipli (MDI).

Con tale modalità (utilizzata dai principali prodotti della Microsoft) viene definita una finestra principale che svolge le funzioni di menù delle operazioni e di contenitore di tutte le altre finestre dell'applicazione (finestre CHILD) le quali possono muoversi solo all'interno della finestra principale. Limitando in tal modo la mobilità delle finestre, si eliminano tutte le difficoltà di interazione utente-applicazione.

L'interazione dell'utente con la macchina è molto semplice e guidata.

L'utente invia comandi al sistema mediante selezione di voci di menu o pulsanti con semplici click del mouse (Puntamento e pressione del tasto sinistro del mouse).

L'uso in tutte le maschere di controlli specializzati consentono una interazione immediata e controllata con il sistema bloccando gli errori all'interfaccia.

L'applicazione prevede speciali campi dati, riconoscibili dal colore di sfondo grigio che consentono l'immissione del valore attraverso lista di selezione attivata con un doppio click del mouse sullo stesso campo.

Eventuali errori operativi o logici da parte dell'operatore vengono segnalati dal sistema con l'invio di messaggi chiari e pertinenti, indicanti l'esatta operazione da effettuare.

La maschera tipica utilizzata nel modulo si presenta al modo seguente:

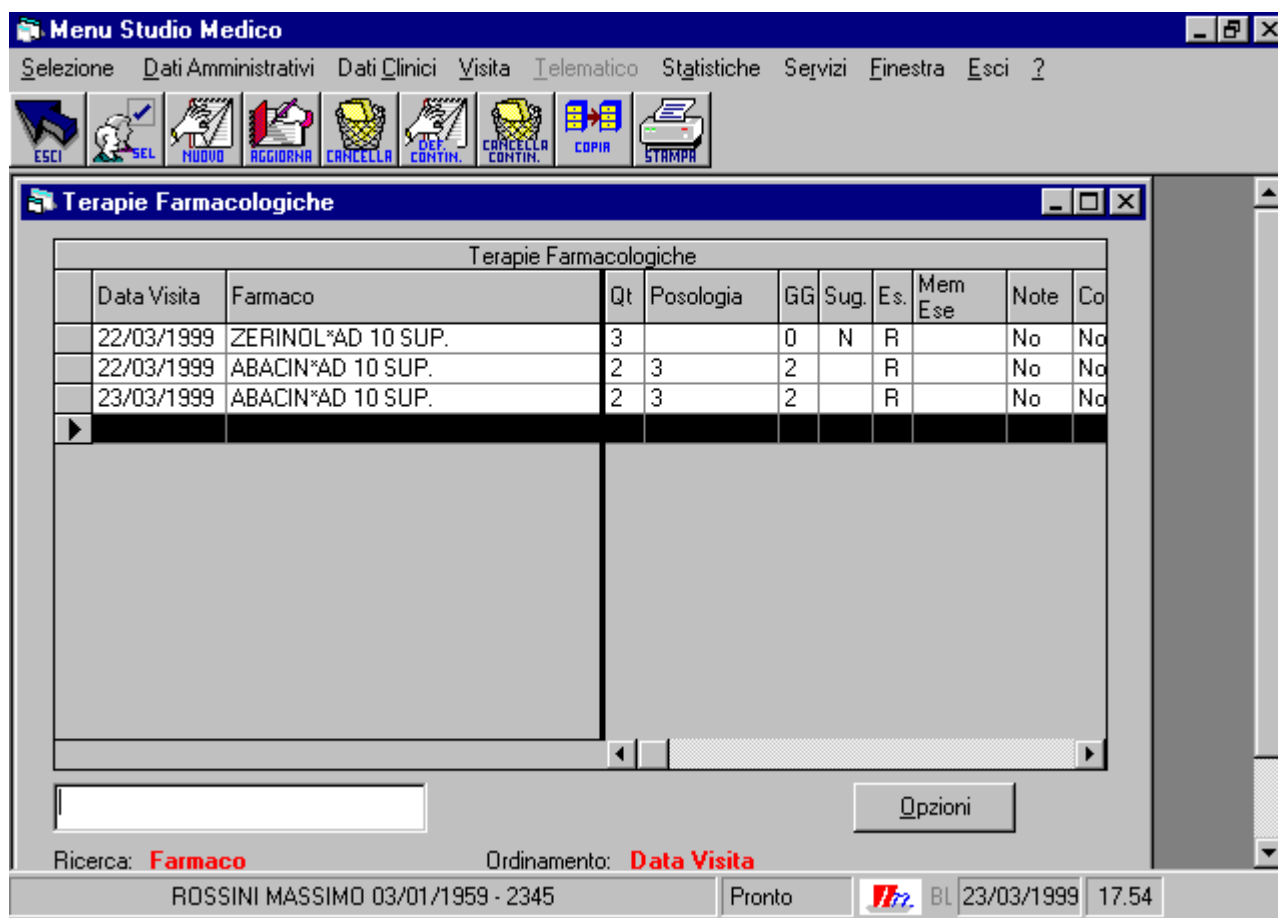

Come si evince dalla figura in qualsiasi maschera dell'applicazione è sempre presente nella parte alta dello schermo un insieme di bottoni (BARRA DEGLI STRUMENTI) che consentono all'utente di selezionare le operazioni da effettuare nella singola funzione.

I bottoni presente nella Barra degli Strumenti utilizzata in tutte le funzioni dell'applicazione sono suddivisi in due tipologie:

- Bottoni programmati per eseguire azioni comuni a tutte le funzioni dell'applicazione e precisamente:

ANNULLA - Annulla l'operazione in corso

CANCELLA - Esegue la cancellazione in archivio dei dati selezionati

AGGIORNA - Esegue l'aggiornamento dei dati in archivio

CERCA - Effettua la lettura dei dati richiesti in archivio

ESCI - Chiusura della funzione corrente

NUOVO - Predispone la maschera per l'inserimento di un nuovo record

REGISTRA - Esegue la registrazione dei dati in archivio

STAMPA - Attiva la funzione di stampa correlata alla maschera in esame

- Bottoni specifici per la singola funzione che consentono di attivare maschere correlate alla maschera corrente in maniera molto semplice.

Al fine di rendere più agevole l'utilizzo della Barra degli Strumenti, ad ogni bottone presente in essa è stata associata una breve descrizione sulla azione da esso svolta. Per visualizzare tale descrizione basta sostare per qualche istante col mouse sul bottone interessato.

Gli ulteriori oggetti che vengono utilizzati nelle maschere dell'applicazione sono:

Oggetto della maschera dove è consentito inserire dati testuali

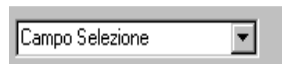

Oggetto della maschera utilizzato per selezionare dati da una lista ad esso associata

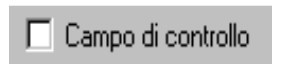

Oggetto utilizzato per individuare una selezione multipla.

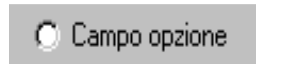

Oggetto utilizzato per individuare una selezione esclusiva.

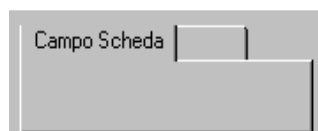

Oggetto utilizzato per rappresentare più pannelli all'interno della stessa maschera.

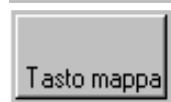

Oggetto utilizzato per l'esecuzione di una funzione (Bottone).

L'applicazione presenta diverse modalità per l'inserimento dell'informazione. Le diverse modalità spesso sono riconoscibili dallo stesso campo di input.

- I campi di controllo consentono l'inserimento di informazione per selezione del campo stesso. L'inserimento avviene effettuando un click sul campo stesso.
- I campi opzione consentono l'inserimento di informazione per selezione esclusiva, anche qui l'inserimento avviene effettuando un click sul campo.
- I campi di selezione consentono l'inserimento per selezione da lista. L'inserimento avviene premendo sulla freccia a destra del campo e selezionando con un click l'elemento dalla lista proposta.
- I campi mappa permettono l'inserimento diretto dell'informazione, semplicemente editando il testo.

2.1 Maschere Video

In base alle caratteristiche la maschera può classificarsi nel seguente modo:

MASCHERA DI SCELTA MULTIPLA: maschera il cui contenuto informativo presenta informazioni multiple per ogni paziente;

MASCHERA DI SCELTA SINGOLA: maschera il cui contenuto informativo è univoco per ogni paziente.

Le maschere di scelta multipla sono maschere di sola visualizzazione in formato tabellare. E' possibile effettuare ricerche sulle singole colonne della tabella selezionando la colonna designata e digitando nella casella di selezione i valori appropriati.

Data Visita	Farmaco	Qt	Posologia	GG	Sug.	Es.	Mem Ese	Note	Co
22/03/1999	ZERINOL*AD 10 SUP.	3		0	N	R		No	No
22/03/1999	ABACIN*AD 10 SUP.	2	3	2		R		No	No
23/03/1999	ABACIN*AD 10 SUP.	2	3	2		R		No	No

Below the table, there is a search bar with the text 'Ricerca: **Farmaco**' and 'Ordinamento: **Data Visita**'. At the bottom, there is a status bar showing 'ROSSINI MASSIMO 03/01/1959 - 2345', 'Pronto', and '23/03/1999 17.55'.

La selezione può avvenire in due modi:

- **MODALITA' AUTOMATICA:** i valori nella maschera multipla sono filtrati automaticamente tramite la digitazione nell'apposita casella di selezione;
- **MODALITA' MANUALE:** digitando il testo da ricercare e poi premendo il tasto di INVIO.

Le due modalità possono essere scelte nella finestra che si attiva selezionando il tasto OPZIONI.

- Modalità Ricerca:** A list box containing two items: "Modalità Manuale" and "Modalità Automatica". The second item, "Modalità Automatica", is highlighted with a blue background.
- Colonna di Ordinamento:** A list box containing three items: "Data Visita", "Diagnosi", and "Note". The first item, "Data Visita", is highlighted with a blue background.
- Colonna di Ricerca:** A list box containing three items: "Data Visita", "Diagnosi", and "Note". The second item, "Diagnosi", is highlighted with a blue background.

At the bottom of the dialog box, there are two buttons: "Applica" on the left and "Annulla" on the right.

In tale finestra oltre alla modalità di ricerca si possono selezionare:

- Colonna su cui effettuare l'ordinamento
- Colonna su cui effettuare la ricerca.

Maschere di scelta singola

Tale maschera è l'unica preposta all'immissione e/o modifica delle informazioni relative ai pazienti. Ciò avviene mediante digitazione diretta, da parte dell'utente, o tramite l'utilizzo di maschere di help per quei campi provvisti che sono contraddistinti dallo sfondo grigio.

Di seguito si riporta un esempio di quanto sopra specificato.

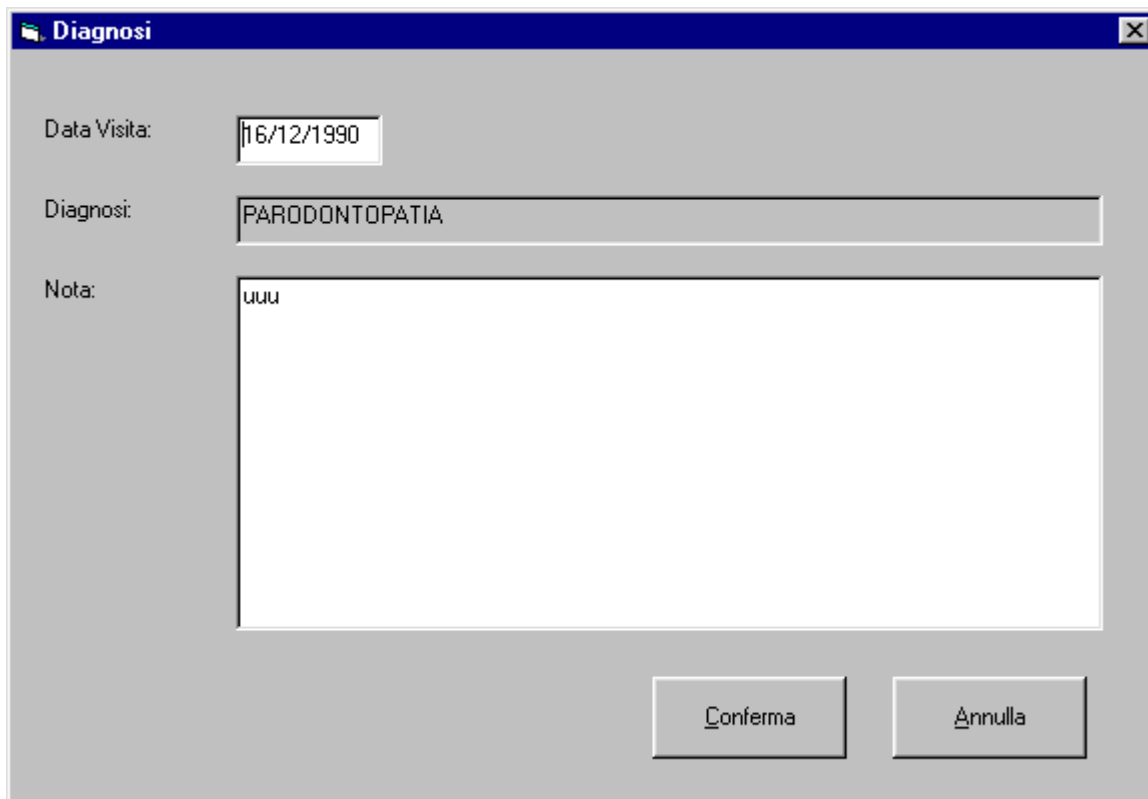

- Data Visita:** A text box containing the date "16/12/1990".
- Diagnosi:** A text box containing the word "PARODONTOPATIA".
- Nota:** A large text area containing the text "uuu".
- Buttons:** Two buttons at the bottom right, labeled "Conferma" and "Annulla".

2.2 Help di campo

Sui Campi colorati di grigio è attivabile tramite il doppio click del tasto destro del mouse la maschera di Help di cui si riporta un esempio:

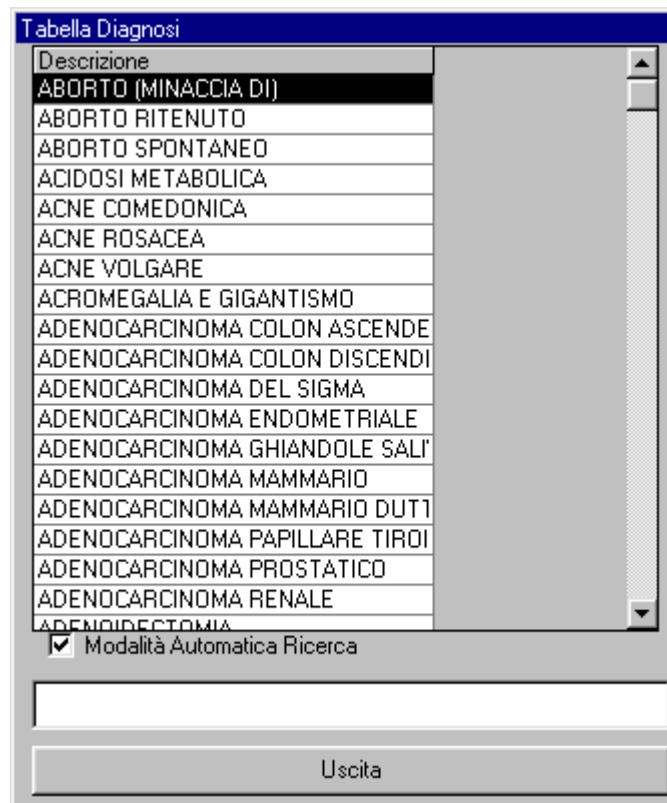

Su tutte le maschere di Help è possibile effettuare la selezione tramite la digitazione di opportuni valori nella casella di selezione. Anche qui si offre la possibilità di scegliere le modalità di ricerca manuale o automatica, selezionabili mediante il checkbox posto nella maschera di Help.

Sui campi di tipo data è attivabile con le stesse modalità la maschera calendario di seguito Riportata:

E' possibile spostarsi sui mesi o sugli anni per ricercare il giorno da selezionare. Cliccando con il tasto sinistro del mouse sulla casella dei mesi si passa al mese successivo, mentre se si clicca con il destro si passa al mese precedente. Analogamente se si clicca sulla casella dell'anno: con il sinistro si passa all'anno successivo, con il destro al precedente.

Scelto il mese e l'anno, cliccando due volte sul giorno desiderato lo si seleziona e lo si riporta nel relativo campo data.

3. Procedura di riconoscimento dell'operatore

La prima maschera che appare alla partenza della procedura è quella di richiesta di identificazione dell'operatore.

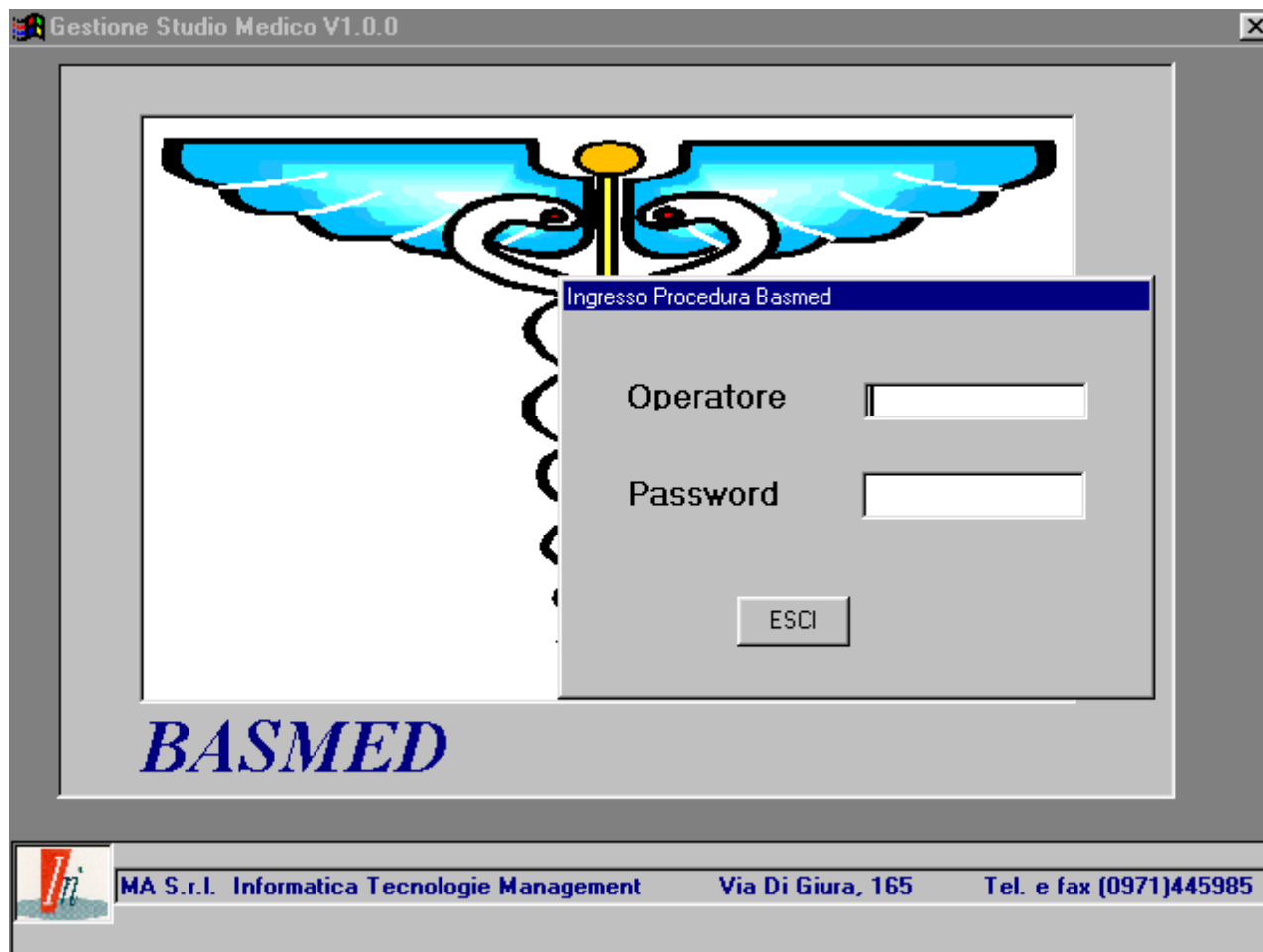

Ad ogni operatore abilitato, viene assegnato un codice di lunghezza variabile da 1 a 8 caratteri ed una password (codice segreto) di accesso, anch'essa di lunghezza variabile da 1 a 8 caratteri.

E' buona norma assegnare sia i codici che le password sfruttando tutti gli otto caratteri a disposizione.

Subito dopo l'immissione del codice operatore, per passare all'immissione della password occorre premere il tasto Invio o il tasto Tab; così facendo viene subito controllato che il codice operatore sia fra quelli conosciuti dal sistema.

Nell'immissione del codice operatore e della password non viene fatta alcuna distinzione fra maiuscole o minuscole, per cui o si immette "Pippo" o "PIPP0" o "PIppO" ecc. il risultato è il medesimo.

Dopo l'immissione della password, se questa è corretta, oltre al bottone <Esci> vengono visualizzati altri due bottoni e precisamente <Ok> e <Nuova Password>.

Scegliendo <Ok> si passa alla maschera successiva, mentre scegliendo <Nuova Password> si ha la possibilità di cambiarsi la password. Quindi nel momento in cui non si è più sicuri della

segretezza della propria password, o all'atto del primo collegamento quando la password viene comunicata dal gestore della procedura, attraverso questa funzione ci si può assegnare una nuova password.

La funzione di cambio password può essere inibita all'utilizzo da parte dell'operatore per cui può non apparire il tasto <Nuova Password>.

3.1 Gestione nuova Password

Per poter cambiare la password occorre digitare la nuova due volte, sia nel campo “Nuova Password” che nel campo “Conferma Password” e, se è stata immessa la stessa sequenza, premendo il tasto <Ok> si ritorna sulla maschera di ingresso alla procedura.

Si richiede la doppia immissione della nuova password per motivi di sicurezza, in quanto entrambi i campi non visualizzano i caratteri immessi e quindi non essendo possibile controllare visivamente la nuova password immessa, con una doppia immissione si riduce la possibilità di errore.

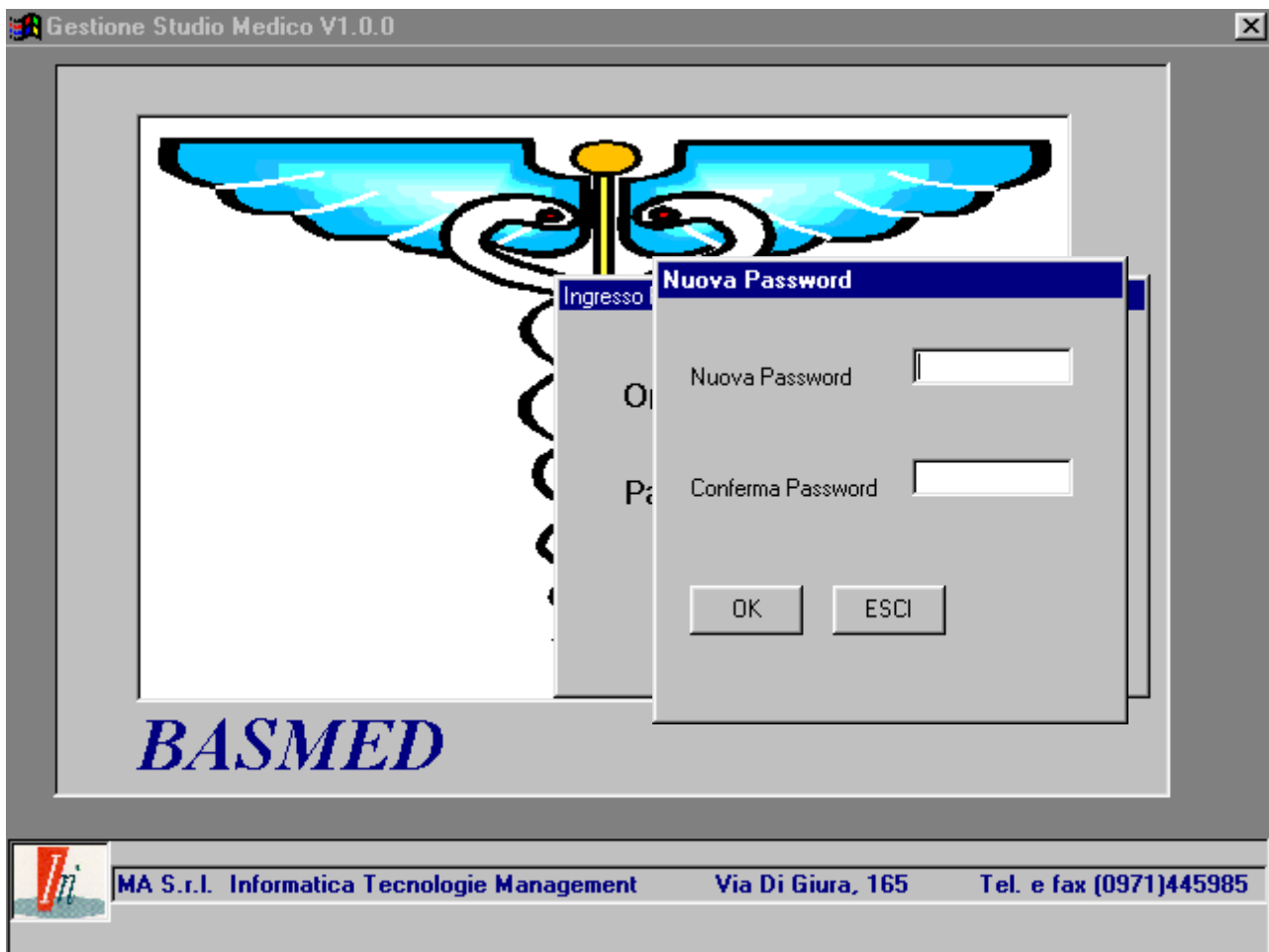

4. Diagramma dei Menu

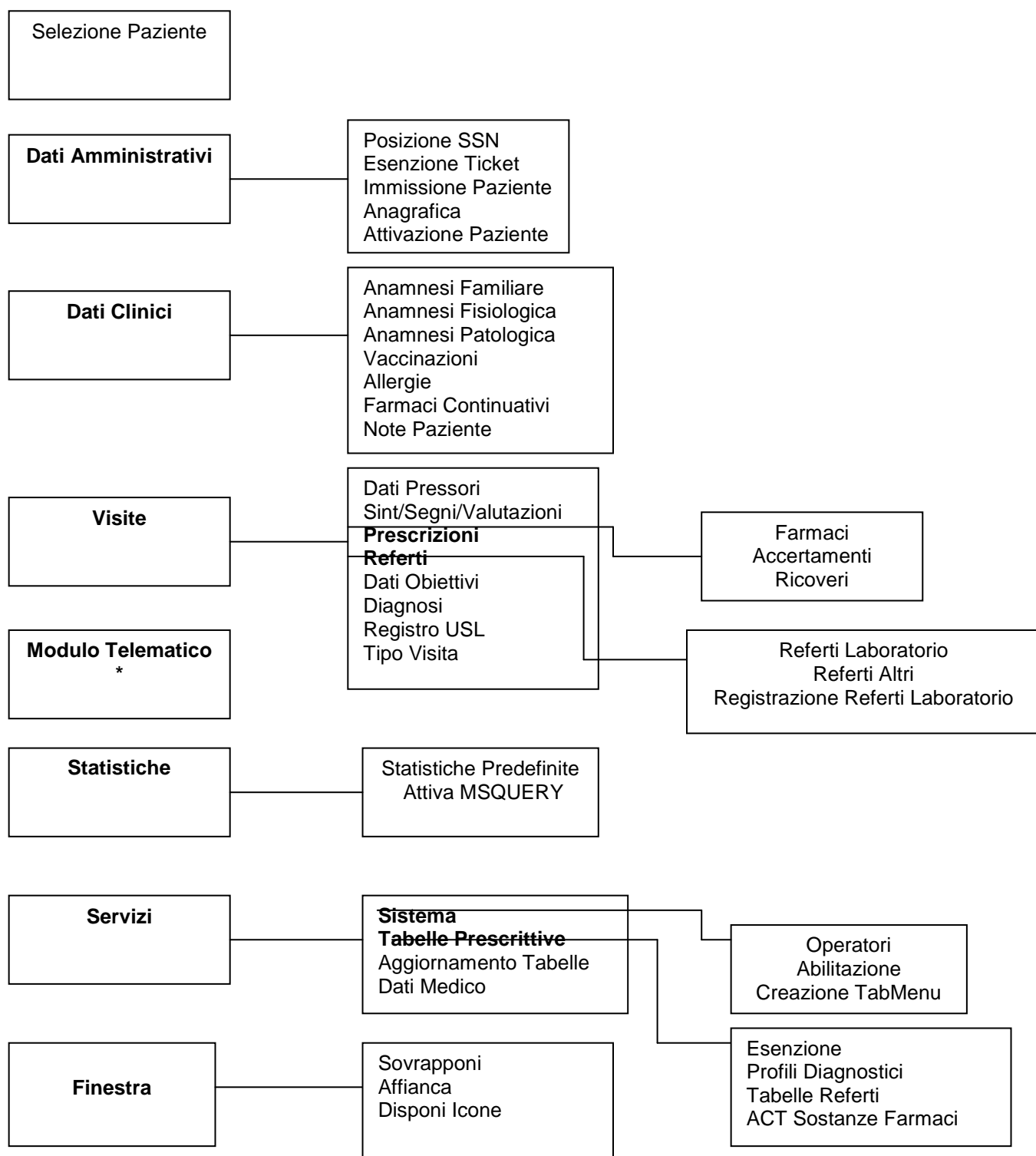

5. Selezione Paziente

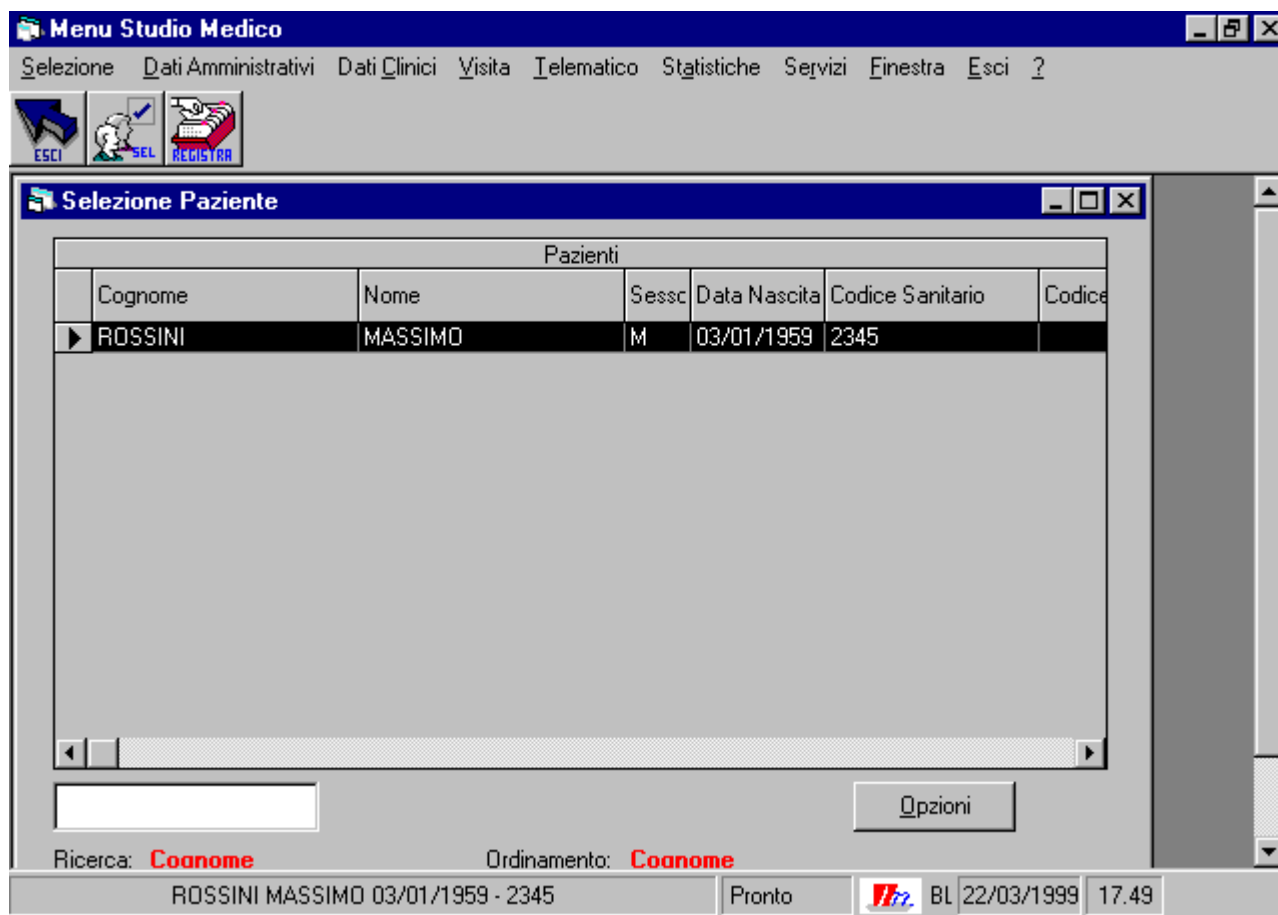

La funzione effettua la selezione di un paziente.

La maschera visualizzata è la tabella di tutti i pazienti presenti nell'archivio e sui quali non è stata attivata la funzione di 'Disattivazione Paziente'.

La ricerca del paziente avviene secondo le modalità di interazione propria delle tabelle, cioè tramite i tasti direzionali e/o tramite la ricerca per cognome, nome o data di nascita in formato anno-mese-giorno.

La selezione di un paziente setta la riga di informazione utente con il cognome, il nome, la data di nascita e il codice sanitario del paziente selezionato.

6. Menu Dati Amministrativi

In questo menù sono raccolte tutte le funzioni sui dati amministrativi del paziente, ed infatti le funzioni disponibili sono le seguenti:

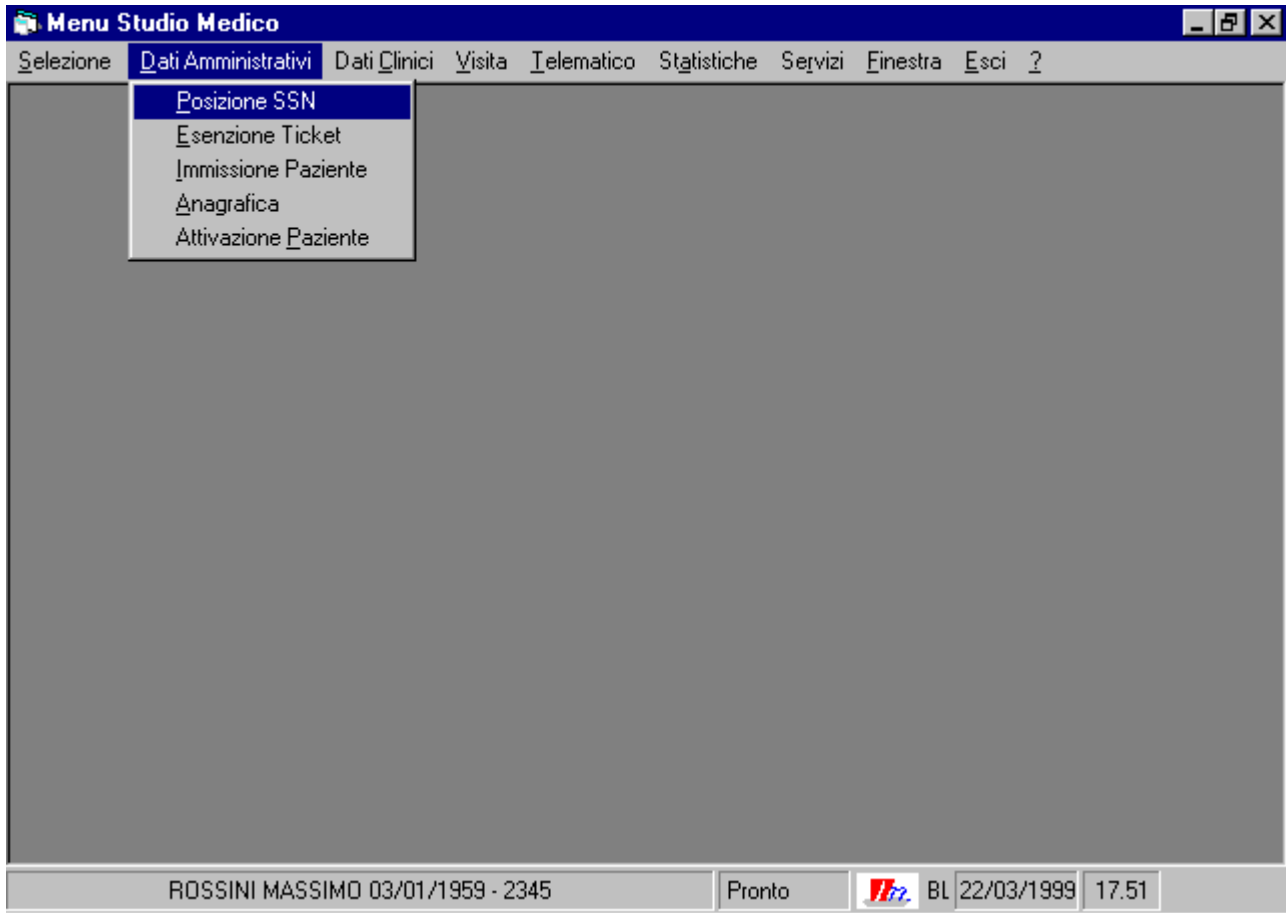

6.1 Posizione SSN

Posizione Paziente:	ISCRITTO	Data Scelta:	06/03/1998
Regione:	BASILICATA	Codice Sanitario:	2345
ASL:	2 : PZ	Codice Fiscale:	
Data Revoca/Decesso:			
Motivo Revoca:			
Diagnosi Decesso:			

At the bottom of the window, a status bar displays: "ROSSINI MASSIMO 03/01/1959 - 2345", "Pronto", a logo, "BL 22/03/1999", and "17.51".

La funzione permette la visualizzazione, l'immissione e/o modifica dei dati relativi alla posizione del paziente correntemente selezionato, rispetto al Servizio Sanitario Nazionale, tramite una maschera per entità ad occorrenza singola.

DESCRIZIONE CAMPI (* = Campi Obbligatori; % = Campi con Aiuto)

* % Posizione Paziente = Posizione del paziente rispetto al SSN

Data Scelta = Data in cui il paziente ha effettuato la scelta medica

% Regione = Regione di iscrizione al SSN del paziente

* USL = USL di appartenenza del paziente

* Codice Sanitario = Codice Sanitario del paziente

Codice Fiscale = Codice fiscale del paziente

* Data Revoca/Decesso = Data in cui il paziente ha effettuato la revoca o decesso

Motivo Revoca = Motivo della revoca

% Diagnosi Decesso = Solo in caso di revoca per decesso

6.2 Esenzione Ticket

Menu Studio Medico

Selezione Dati Amministrativi Dati Clinici Visita Telematico Statistiche Servizi Finestra Esci ?

ESCI SEL MODIF AGGIORNA CANCELLA DEF

Esenzioni

Esenzioni						
Ese. Def.	Tipo	Esenzione	Numero	Data Rilascio	Data Scadenza	Imp. Ma
▶ Sì	R	Grande invalido del lavoro	1232	12/12/1990		0

Opzioni

Ricerca: **Tipo** Ordinamento: **Data Rilascio**

ROSSINI MASSIMO 03/01/1959 - 2345 Pronto BL 22/03/1999 17.53

La funzione permette la visualizzazione dei dati relativi alle Esenzioni Ticket del paziente correntemente selezionato, tramite una maschera per entità ad occorrenza multipla; dando inoltre la possibilità di definire, tra l'insieme delle esenzioni del paziente, quella da riportare automaticamente all'atto di una prescrizione; tale esenzione, definita come "esenzione di default", è selezionabile soltanto fra quelle considerate attive, cioè tra quelle che hanno la data scadenza maggiore della data di lavoro.

La funzione permette la modifica o immisione tramite la maschera ad occorrenza singola di seguito riportata:

Esenzioni

Esenzione:

Numero: Importo Max: Tipo:

Data Rilascio: Data Scadenza:

Patologia:

Memo: Numero Esenzione Obbligatorio:

DESCRIZIONE CAMPI (* = Campi Obbligatori; % = Campi con Aiuto)

* % ESENZIONE= Tipo dell'esenzione

* NUMERO = Numero dell'esenzione

% IMPORTO MASSIMO = Importo massimo pagabile dal paziente

* % TIPO = Tipo di esenzione A/R)

% DATA RILASCIO/SCADENZA = Data di rilascio e data di scadenza dell'esenzione

% PATOLOGIA = Diagnosi se esenzione legata ad una patologia

MEMO = Campo di definizione etichetta mnemonica per l'esenzione

6.3 IMMISSIONE PAZIENTE

La funzione permette la visualizzazione, l'immissione dei dati anagrafici e sanitari relativi ai pazienti, tramite una maschera ad occorrenza singola costituita da tre schede:

Scheda 1

DESCRIZIONE CAMPI (* = Campi Obbligatori; % = Campi con Aiuto)

- * Cognome = Cognome del paziente
- * Nome = Nome del paziente
- * % Data Nascita = Data di nascita
- * Sesso = Sesso del paziente
- Luogo Nascita = Luogo nascita del paziente
- Provincia Nascita = Provincia nascita del paziente
- % Stato Civile = Stato civile
- % Professione = Professione
- % Scolarità = Grado di istruzione
- Famiglia = Gruppo familiare di appartenenza

Scheda 2

Menu Studio Medico

Selezione Dati Amministrativi Dati Clinici Visita Telematico Statistiche Servizi Finestra Esci ?

ESCI SEL REGISTRAR ANNULLA

Immissione Paziente

Dati Anagrafici **Residenza** Posizione Sanitaria

Indirizzo:

Frazione:

Città: Pov:

CAP:

Telefono:

ROSSINI MASSIMO 03/01/1959 - 2345 Pronto  BL 22/03/1999 17.54

DESCRIZIONE CAMPI (* = Campi Obbligatori; % = Campi con Aiuto)

- * Indirizzo = Indirizzo di residenza
- Frazione = Frazione
- * Città = Città di residenza
- Prov = Provincia di residenza
- C.A.P. = Codice avviamento postale
- Telefono = Telefono

Scheda 3

Menu Studio Medico

Selezione Dati Amministrativi Dati Clinici Visita Telematico Statistiche Servizi Finestra Esci ?

ESCI SEL REGISTRAR ANNULLA

Immissione Paziente

Dati Anagrafici Residenza Posizione Sanitaria

Posizione Paziente: Data Scelta:

ASL: : Regione:

Codice Sanitario: Codice Fiscale:

ROSSINI MASSIMO 03/01/1959 - 2345 Pronto  BL 22/03/1999 17.54

DESCRIZIONE CAMPI (* = Campi Obbligatori; % = Campi con Aiuto)

- * Posizione Paziente = Posizione del paziente rispetto al SSN
- Data Scelta = Data in cui il paziente ha effettuato la scelta medica
- * % Regione = Regione di iscrizione al SSN del paziente
- * USL = USL di appartenenza del paziente
- * Codice Sanitario = Codice Sanitario
- Codice Fiscale = Codice Fiscale

6.4 Anagrafica

La funzione permette la modifica dei dati anagrafici relativi al paziente selezionato, tramite una maschera ad occorrenza singola costituita da due schede:

Scheda 1

Cognome:	ROSSINI	Nome:	MASSIMO
Data Nascita:	03/01/1959	Sesso:	M
Luogo Nascita:	BALVANO	Provincia:	PZ
Nazione:	ITALIANA		
Stato Civile:	CELIBE	Scolarità:	UNIVERSITA'
Professione:	DISOCCUPATO		

At the bottom of the window, the status bar shows: ROSSINI MASSIMO 03/01/1959 - 2345 | Pronto | [Logo] | BL 22/03/1999 | 17.55

DESCRIZIONE CAMPI (* = Campi Obbligatori; % = Campi con Aiuto)

- * Cognome = Cognome del paziente
- * Nome = Nome del paziente
- * % Data Nascita = Data di nascita
- * Sesso = Sesso del paziente
- Luogo Nascita = Luogo nascita del paziente
- Provincia Nascita = Provincia nascita del paziente
- % Stato Civile = Stato civile
- % Nazionalità = Nazionalità
- % Professione = Professione
- % Scolarità = Grado di istruzione
- Famiglia = Gruppo familiare di appartenenza

Scheda 2

Menu Studio Medico
Selezione Dati Amministrativi Dati Clinici Visita Telematico Statistiche Servizi Finestra Esci ?

ESCI SEL REGISTRAR ANNULLA

Anagrafica

Dati Anagrafici **Residenza**

Indirizzo: VIA TIGLI N 7

Frazione:

Città: POTENZA Prov: PZ

CAP: 85100

Telefono: 0971

ROSSINI MASSIMO 03/01/1959 - 2345 Pronto 22/03/1999 17.56

DESCRIZIONE CAMPI (* = Campi Obbligatori; % = Campi con Aiuto)

- * Indirizzo = Indirizzo di residenza
- Frazione = Frazione
- * Città = Città di residenza
- Prov = Provincia di residenza
- C.A.P. = Codice avviamento postale
- Telefono = Telefono

6.5 Disattivazione Paziente

La funzione permette la attivazione/disattivazione dei pazienti , tramite una maschera ad occorrenza multipla:

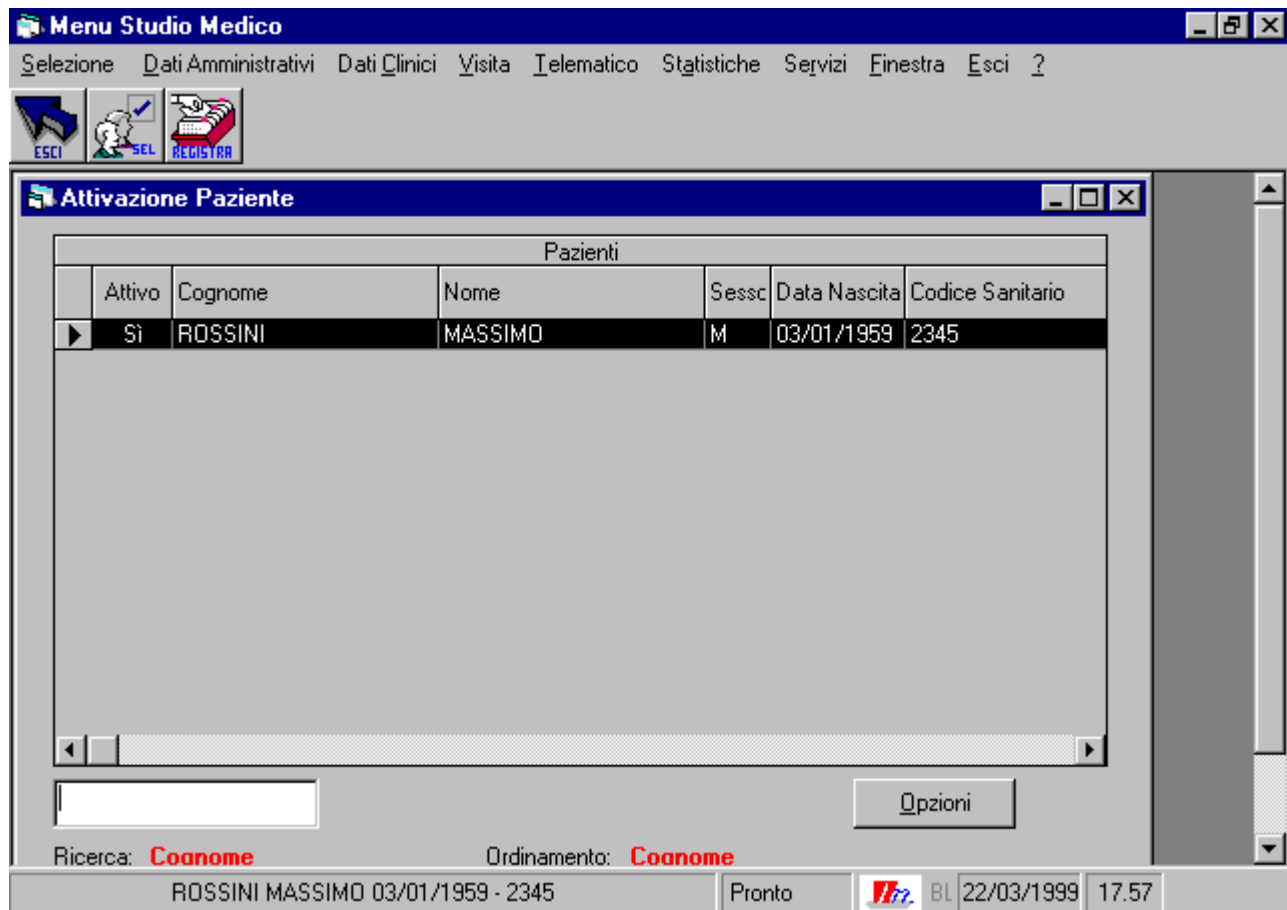

La disattivazione del paziente comporta la non visualizzazione dello stesso dalla lista di selezione paziente attivabile tramite l'omonima funzione.

7. Menu Dati Clinici

In questo menù sono raccolte tutte le funzioni sui dati clinici del paziente selezionato, le funzioni disponibili sono le seguenti:

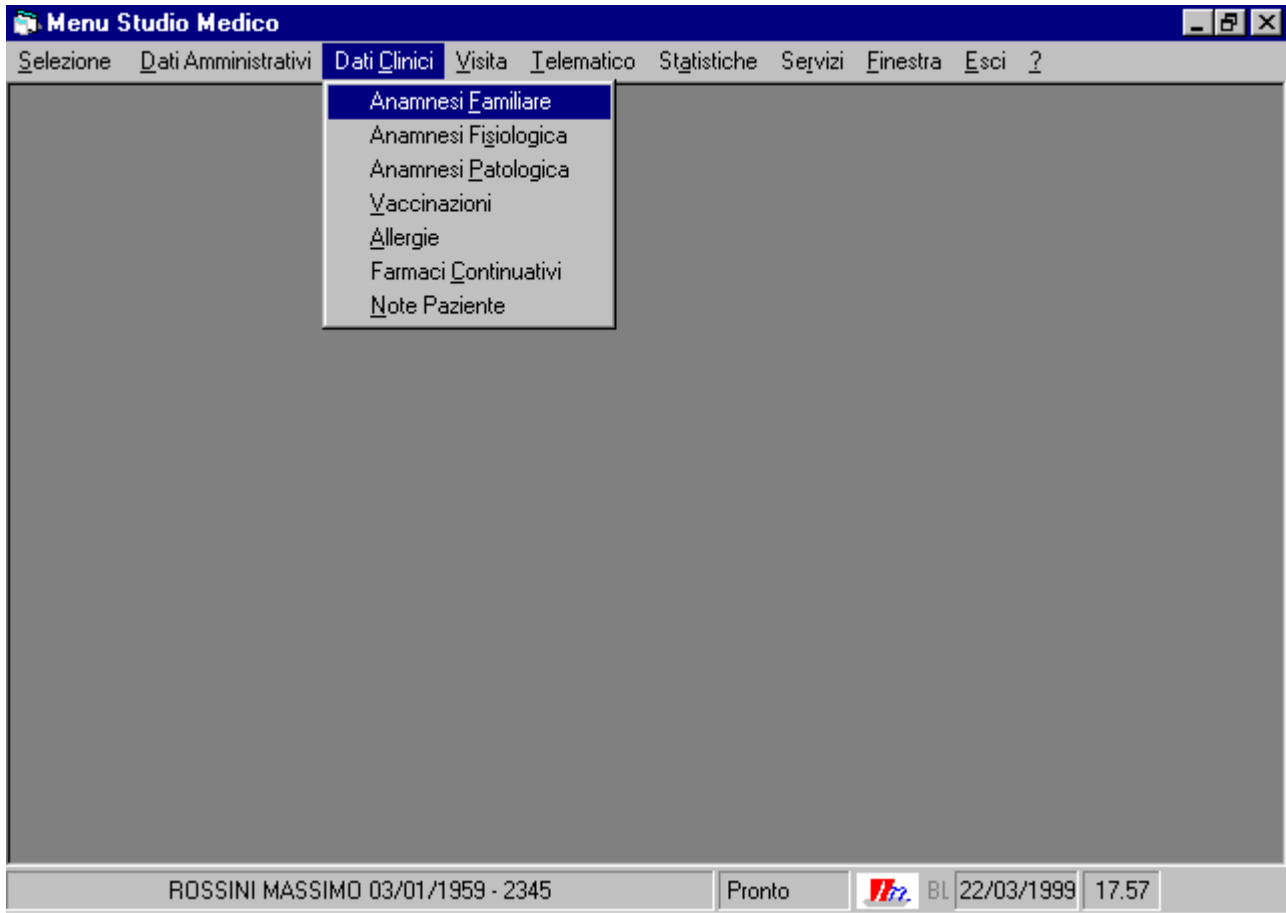

7.1 Anamnesi familiare

La funzione permette la visualizzazione dei dati relativi alla Anamnesi Familiare del paziente correntemente selezionato, tramite una maschera per entità ad occorrenza multipla

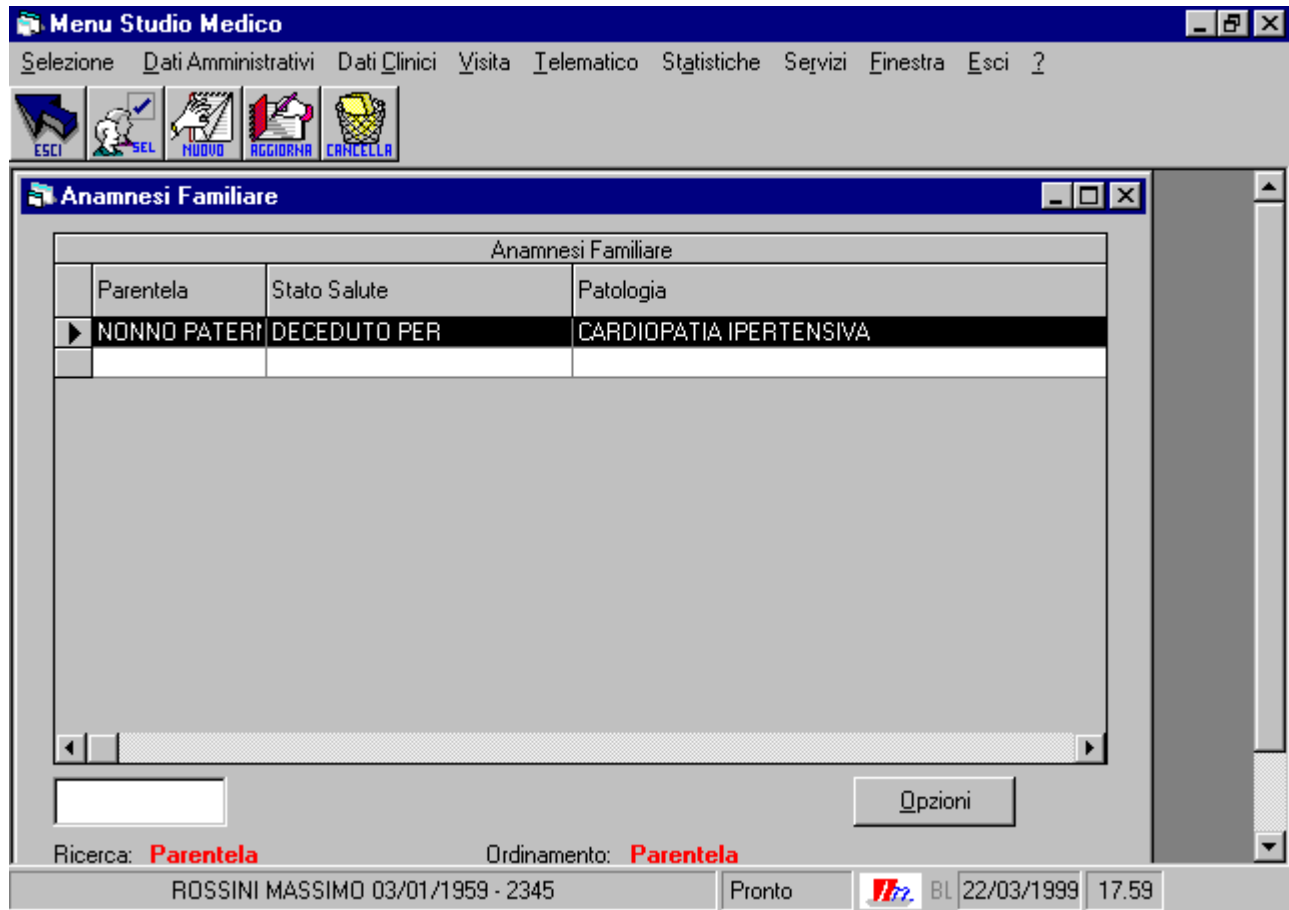

La funzione permette inoltre l'immissione e/o modifica dei dati relativi tramite una maschera per entità ad occorrenza singola.

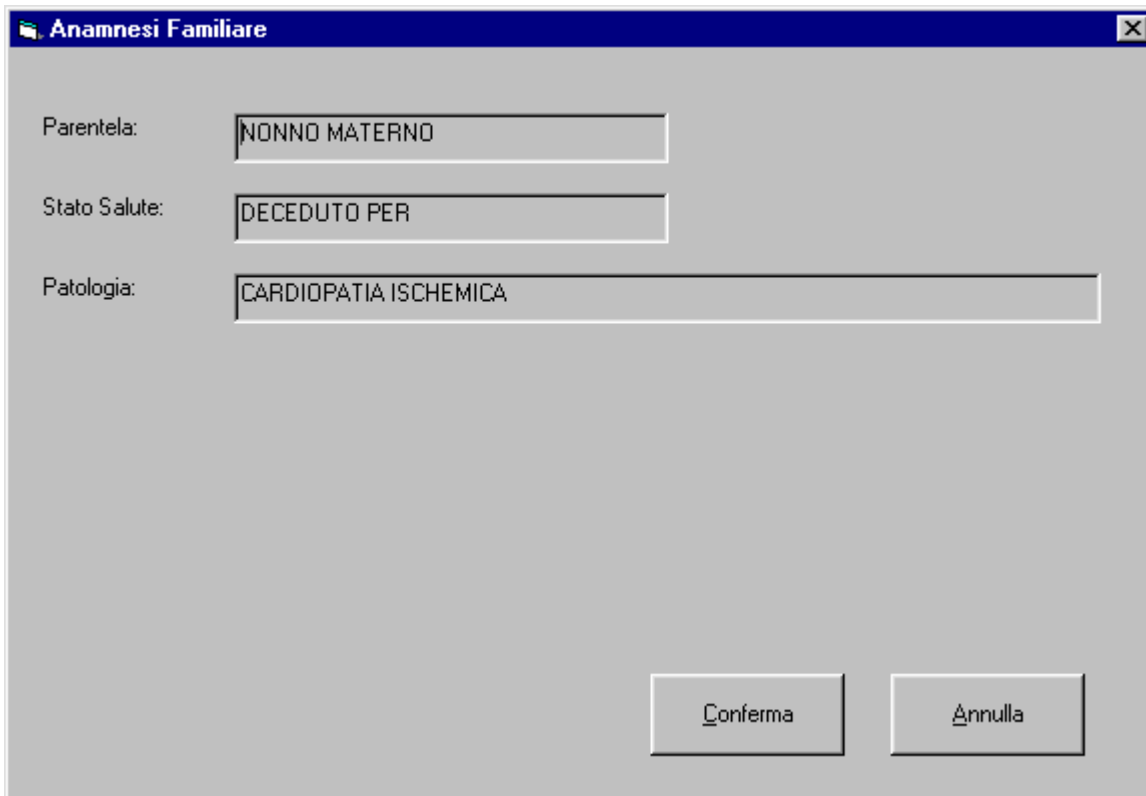

- Parentela: NONNO MATERNO
- Stato Salute: DECEDUTO PER
- Patologia: CARDIOPATIA ISCHEMICA

At the bottom right, there are two buttons: "C Conferma" and "A Annulla".

DESCRIZIONE CAMPI (* = Campi Obbligatori; % = Campi con Aiuto)

- * % Parentela = Indicazione del rapporto di parentela
- * % Stato di salute = Indicazione dello stato di salute
- * % Patologia = Indicazione della eventuale patologia

7.2 Anamnesi Fisiologica

La funzione permette la visualizzazione dei dati relativi alla Anamnesi Fisiologica del paziente correntemente selezionato, tramite una maschera per entità ad occorrenza singola:

Menu Studio Medico

Selezione Dati Amministrativi Dati Clinici Visita Telematico Statistiche Servizi Finestra Esci ?

ESCI SEL REGISTRAR ANNULLA

Anamnesi Fisiologica

Parto: Gruppo Sanguigno:

Peso Nascita: Handicaps:

Tipo Allattamento

ROSSINI MASSIMO 03/01/1959 - 2345 Pronto  BL 22/03/1999 18.01

DESCRIZIONE CAMPI (* = Campi Obbligatori; % = Campi con Aiuto)

- % Parto = Indicazione del tipo di parto
- % Gruppo Sanguineo = Indicazione del gruppo sanguineo
- Handicaps = Indicazione di eventuali Handicaps
- % Tipo Allattamento = Indicazione del tipo di allattamento

7.3 Anamnesi Patologica

La funzione permette la visualizzazione dei dati relativi alla Anamnesi Patologica del paziente correntemente selezionato, tramite una maschera per entità ad occorrenza multipla

Menu Studio Medico
Selezione Dati Amministrativi Dati Clinici Visita Telematico Statistiche Servizi Finestra Esci ?

ESCI SEL NUOVO AGGIORNA CANCELLA

Anamnesi Patologica

Diagnosi	Data Inizio	Età Inizio	Data Fine	Età Fine	Note
▶ ACNE COMEDONICA	12/1990	31	01/1992	33	No

Ricerca: **Diaanosi** Ordinamento: **Diaanosi**

ROSSINI MASSIMO 03/01/1959 - 2345 Pronto BL 22/03/1999 18.03

La funzione permette inoltre l'immissione e/o modifica dei dati relativi tramite una maschera per entità ad occorrenza singola.

Anamnesi Patologica

Diagnosi: ACNE COMEDONICA

Data Inizio: 05/1990 Età Inizio: 31

Data Fine: 02/1998 Età Fine: 39

Note:

Conferma Annulla

DESCRIZIONE CAMPI (* = Campi Obbligatori; % = Campi con Aiuto)

- * % Diagnosi = Indicazione della diagnosi
 - * % Data Inizio = Data inizio patologia
 - * % Età Inizio = Età inizio patologia
 - * % Data fine = Data fine patologia
 - * % Età fine = Età fine patologia
- Note = Note legate alla patologia

7.4 Vaccinazioni

La funzione permette la visualizzazione dei dati relativi alle Vaccinazioni del paziente correntemente selezionato, tramite una maschera per entità ad occorrenza multipla

Menu Studio Medico
Selezione Dati Amministrativi Dati Clinici Visita Telematico Statistiche Servizi Finestra Esci ?

ESCI SEL NUOVO AGGIORNA CANCELLA

Vaccinazioni

Vaccinazioni		
Data Vaccinazione	Tipo	Note
▶ 12/03/1997	TETANO - 1° DOSE	

Ricerca: **Tipo** Ordinamento: **Data Vaccinazione**

Opzioni

ROSSINI MASSIMO 03/01/1959 - 2345 Pronto BL 22/03/1999 18.04

La funzione permette inoltre l'immissione e/o modifica dei dati relativi tramite una maschera per entità ad occorrenza singola.

- Data Vaccinazione:** A text box containing the date "12/03/1997".
- Tipo:** A text box containing the text "TETANO - 1° DOSE".
- Nota:** An empty text box.

At the bottom right of the window, there are two buttons: "Conferma" and "Annulla". The Windows taskbar at the bottom shows the following icons and text: "Avvio", "Menu Studio Medico", "Microsoft Access", and "Microsoft Word - Man Bas..."

DESCRIZIONE CAMPI (* = Campi Obbligatori; % = Campi con Aiuto)

- * % Data Vaccinazione = Data di effettuazione della vaccinazione
 - * % Tipo = Tipo vaccinazione
 - * % Età Inizio = Età inizio patologia
- Note = Indicazioni legate alla vaccinazione

7.5 Farmaci Continuativi

La funzione permette la visualizzazione dei dati relativi ai farmaci continuativi del paziente correntemente selezionato, tramite una maschera per entità ad occorrenza multipla

Menu Studio Medico

Selezione Dati Amministrativi Dati Clinici Visita Telematico Statistiche Servizi Finestra Esci ?

ESCI SEL NUOVO AGGIORNA CANCELLA

Farmaci Continuativi

Farmaco	Diagnosi	GG Conf.	Data Inizio	Data Fine Scorte
▶ ABACIN*FTE OS SOSP. 100 ML	ACROMEGALIA E GIGANTI	3	22/03/1999	22/03/1999

Ricerca: **Farmaco** Ordinamento: **Farmaco**

Opzioni

ROSSINI MASSIMO 03/01/1959 - 2345 Pronto BL 22/03/1999 18.06

La funzione permette inoltre l'immissione e/o modifica dei dati relativi tramite una maschera per entità ad occorrenza singola.

Farmaci Continuativi

Farmaco: ABACIN*OS SOSP. 100 ML

Diagnosi:

GG/Confezione: 3 Data Inizio: 12/11/1998 Data Fine Scorte: 12/11/1998

Conferma Annulla

DESCRIZIONE CAMPI (* = Campi Obbligatori; % = Campi con Aiuto)

- * % Farmaco = Indicazione del farmaco
- * % Diagnosi =
- * % GG/Confezione = Durata in giorni di una confezione del farmaco
- * % Data Inizio = Data Inizio della terapia continuativa
- * % Data Fine Scorte = Data fine scorte (il campo viene calcolato automaticamente se presenti delle prescrizioni)

7.6 Note paziente

La funzione permette la visualizzazione l'immissione o modifica di un campo di note per il paziente selezionato, tramite una maschera per entità ad occorrenza singola:

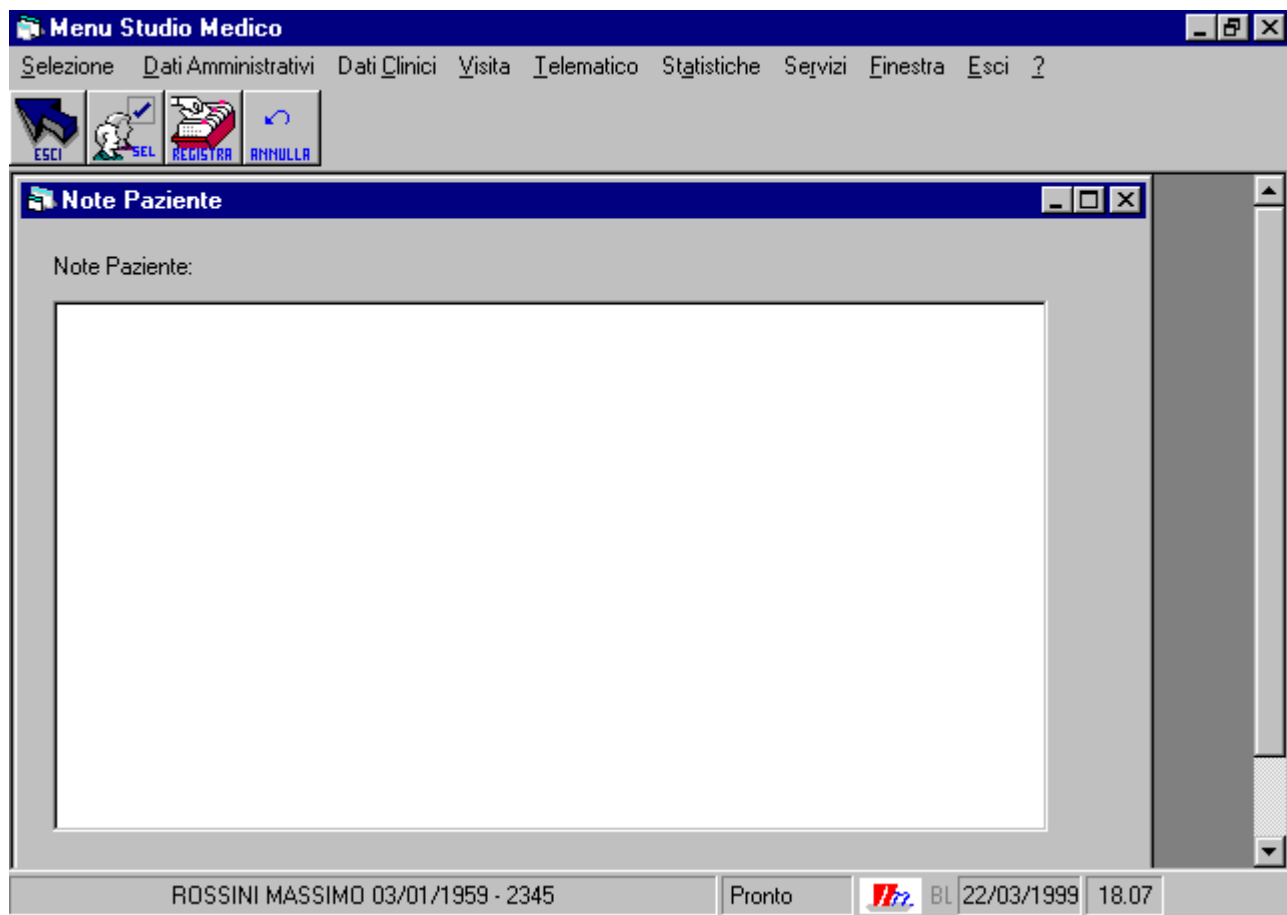

DESCRIZIONE CAMPI (* = Campi Obbligatori; % = Campi con Aiuto)

Note Paziente = Campo note

8. Menu Visite

In questo menù sono raccolte tutte le funzioni sulle visite del paziente selezionato, le funzioni disponibili sono le seguenti:

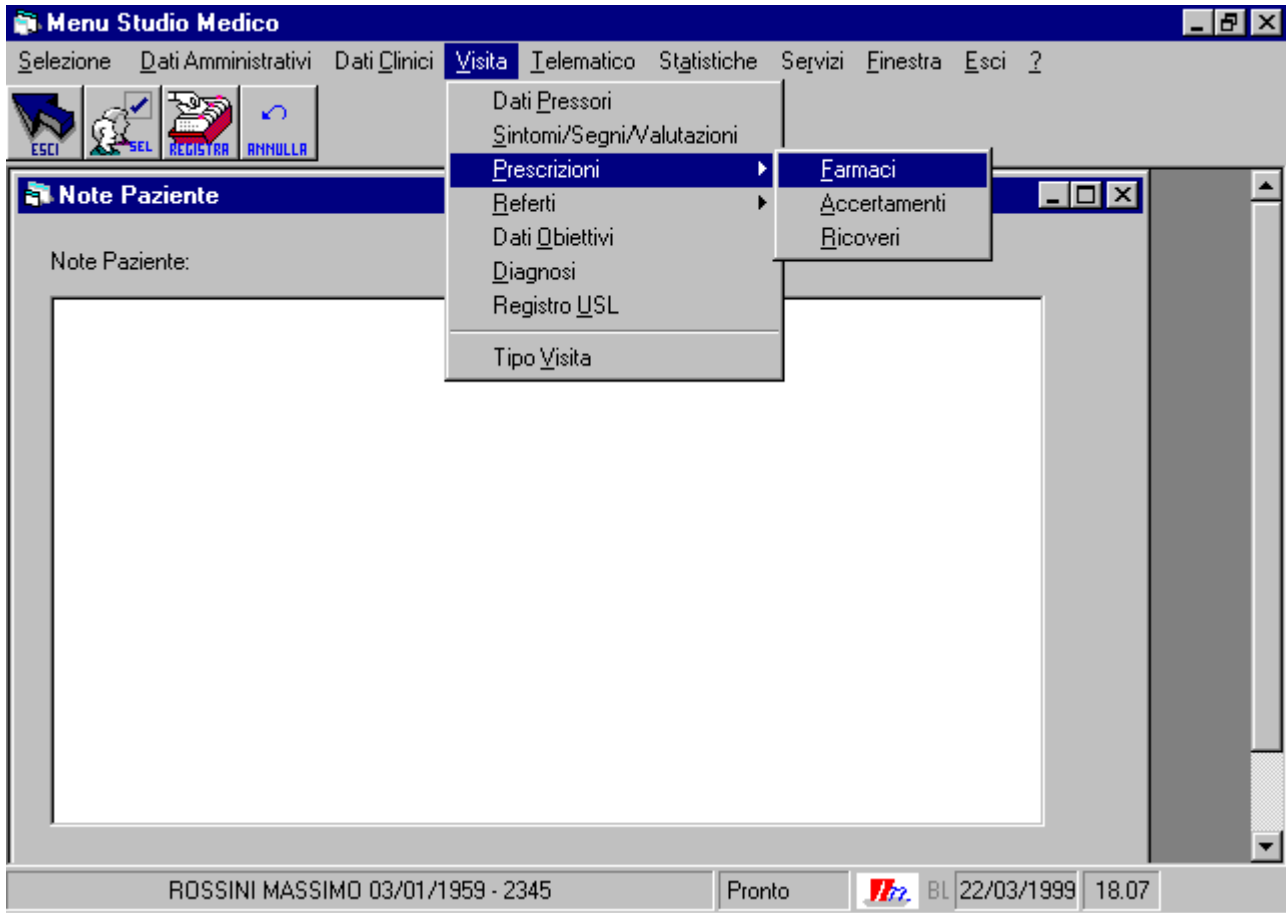

8.1 Dati Pressori

La funzione permette la visualizzazione dei dati Pressori del paziente correntemente selezionato, tramite una maschera per entità ad occorrenza multipla

Menu Studio Medico

Selezione Dati Amministrativi Dati Clinici Visita Interattivo Statistiche Servizi Finestra Esci ?

ESCI SEL MODIF AGGIORNA CANCELLA

Dati Pressori

Dati Pressori				
Data Visita	Pressione Sistolica	Pressione Diastolica	Frequenza Cardiaca	Tipo Frequenza
▶ 22/03/1999	78	122	80	EURITMICA

//

Opzioni

Ricerca: **Data Visita** Ordinamento: **Data Visita**

ROSSINI MASSIMO 03/01/1959 - 2345 Pronto BL 22/03/1999 18.08

La funzione permette inoltre l'immissione e/o modifica dei dati relativi tramite una maschera per entità ad occorrenza singola.

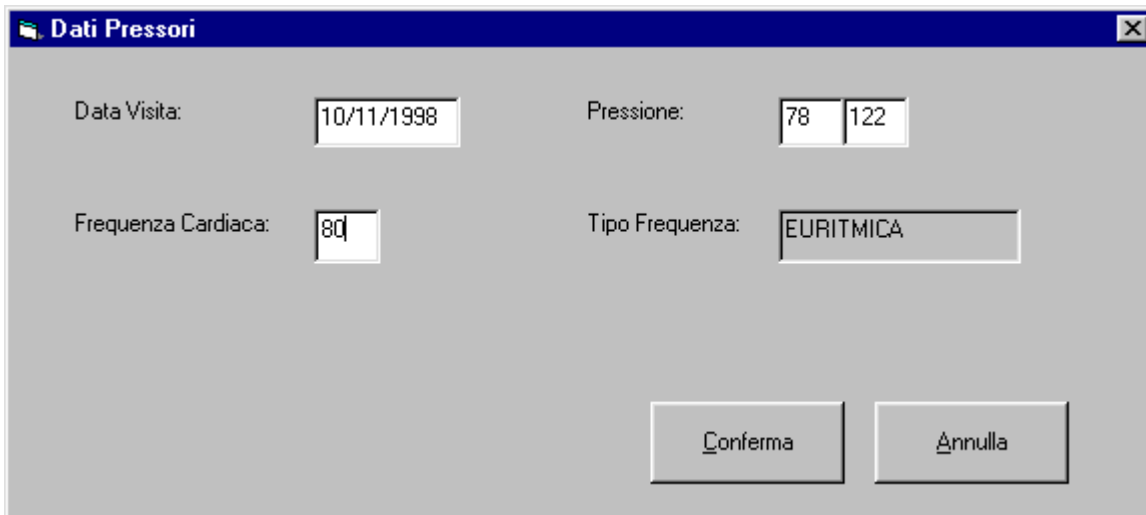

Field	Value
Data Visita:	10/11/1998
Pressione:	78 122
Frequenza Cardiaca:	80
Tipo Frequenza:	EURITMICA

Buttons: Conferma, Annulla

DESCRIZIONE CAMPI (* = Campi Obbligatori; % = Campi con Aiuto)

* % Data Visita = Data visita in cui è effettuata la rilevazione

Pressione = Indicazione sui dati pressori

Frequenza Cardiaca = Indicazione sulla frequenza cardiaca

Tipo Frequenza = Indicazione sul tipo di frequenza cardiaca

8.2 Sintomi Segni Valutazioni

La funzione permette la visualizzazione dei dati relativi Sintomi Segni Valutazioni del paziente correntemente selezionato, tramite una maschera per entità ad occorrenza multipla:

Menu Studio Medico

Selezione Dati Amministrativi Dati Clinici Visita Telematico Statistiche Servizi Finestra Esci ?

ESCI SEL NUOVO AGGIORNA CANCELLA

Sintomi Segni Valutazioni

Data Visita	Sint/Segni/Val	Concluso	Note
22/03/1999	sintomi da polmonite	No	No

//

Opzioni

Ricerca: **Data Visita** Ordinamento: **Data Visita**

ROSSINI MASSIMO 03/01/1959 - 2345 Pronto BL 22/03/1999 18.09

La funzione permette inoltre l'immissione e/o modifica dei dati relativi tramite una maschera per entità ad occorrenza singola.

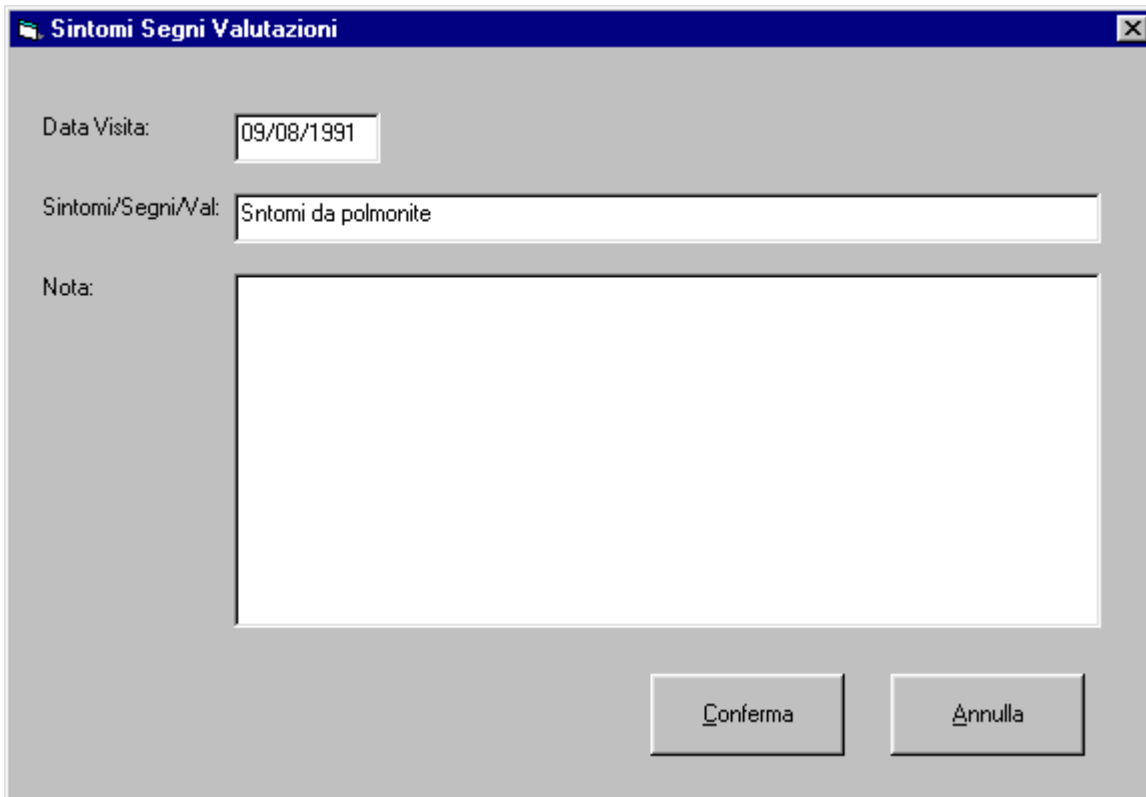

Sintomi Segni Valutazioni

Data Visita: 09/08/1991

Sintomi/Segni/Val: Sntomi da polmonite

Nota:

Conferma Annulla

DESCRIZIONE CAMPI (* = Campi Obbligatori; % = Campi con Aiuto)

- * % Data Visita = Data visita in cui è effettuata la rilevazione
- * Sintomi/Segni/Val = Sintomi Segni e Valutazioni
- Nota = Nota

8.3 Prescrizione Farmaci

La funzione permette la visualizzazione dei dati relativi alle prescrizioni farmaceutiche del paziente correntemente selezionato, tramite una maschera per entità ad occorrenza multipla:

Data Visita	Farmaco	Qt	Posologia	GG	Sug.	Es.	Mem E se	Note	Co
22/03/1999	ABACIN*AD 10 SUP.	2	3	2		R		No	No

Below the table, there is a search field with the text "Ricerca: **Farmaco**" and an "Opzioni" button. At the bottom of the window, a status bar displays: "Ordinamento: **Data Visita**", "ROSSINI MASSIMO 03/01/1959 - 2345", "Pronto", a logo, "BL", "22/03/1999", and "18.11".

La funzione permette inoltre l'immissione e/o modifica dei dati relativi tramite una maschera per entità ad occorrenza singola composta da due schede.

Scheda 1

DESCRIZIONE CAMPI (* = Campi Obbligatori; % = Campi con Aiuto)

* % Data Visita = Data visita in cui è effettuata la prescrizione

* % farmaco = Farmaco Prescritto

fascia = Fascia di appartenenza del farmaco prescritto

Quantità = Quantità prescritta

GG Confezione = Durata della singola confezione

Posologia = Posologia

* % Esenzione = Esenzione legata alla prescrizione

* % Diagnosi = Patologia legata alla prescrizione

Prezzo = Prezzo del farmaco

Ticket = Ticket

Note = Note SSN farmaco

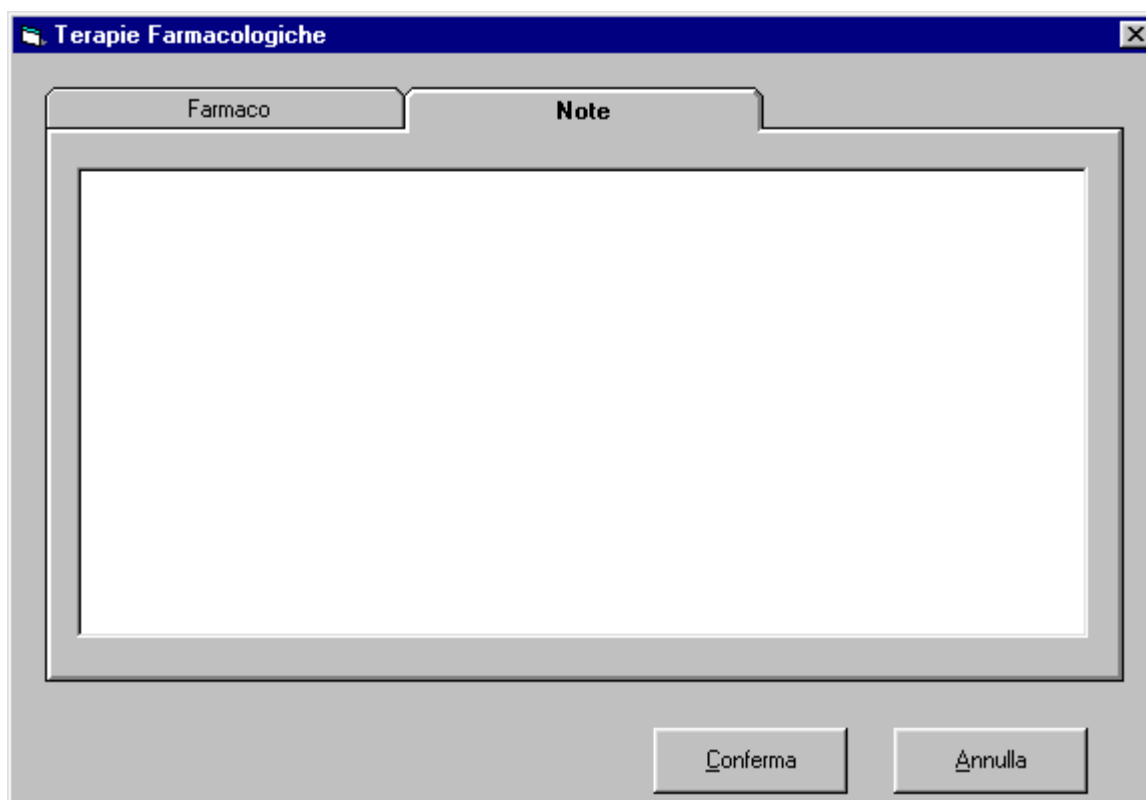
Scheda 2

DESCRIZIONE CAMPI (* = Campi Obbligatori; % = Campi con Aiuto)

Note = Note legate alla prescrizione

8.4 Accertamenti

La funzione permette la visualizzazione dei dati relativi alle prescrizioni diagnostiche del paziente correntemente selezionato, tramite una maschera per entità ad occorrenza multipla

La funzione permette inoltre la modifica dei dati relativi tramite una maschera per entità ad occorrenza singola.

Accertamenti

Data Richiesta: 01/12/1998 Suggerito: N

Prestazione: ANAMNESI E VALUTAZIONE COMPLESSIVE : Stesura del piano di emodialisi o di dialis

Tariffa: 40000

Esenzione:

Conferma Annulla

DESCRIZIONE CAMPI (* = Campi Obbligatori; % = Campi con Aiuto)

- * % Data Richiesta = Data della richiesta
- * % Suggerito = Indicazione di prescrizione suggerita
- * % Prestazione = Prestazione richiesta
- * Tariffa = Costo della prestazione
- * % Esenzione = Esenzione relativa alla prestazione richiesta

La funzione permette inoltre la immissione dei dati relativi tramite una maschera per entità ad occorrenza multipla.

In Tale maschera è possibile effettuare direttamente la composizione delle relative ricette :

DESCRIZIONE CAMPI (* = Campi Obbligatori; % = Campi con Aiuto)

- * % Data = Data della richiesta
- * % Suggerito = Indicazione di prescrizione suggerita
- * % Quantità = Numero applicazioni per fisioterapia
- * % Prestazione = Prestazione richiesta
- Diagnosi = Indicazione diagnostica da riportare in ricetta
- * % Esenzione = Esenzione relativa alla prestazione richiesta

8.5 Diagnosi

La funzione permette la visualizzazione dei dati relativi alle Diagnosi del paziente correntemente selezionato, tramite una maschera per entità ad occorrenza multipla

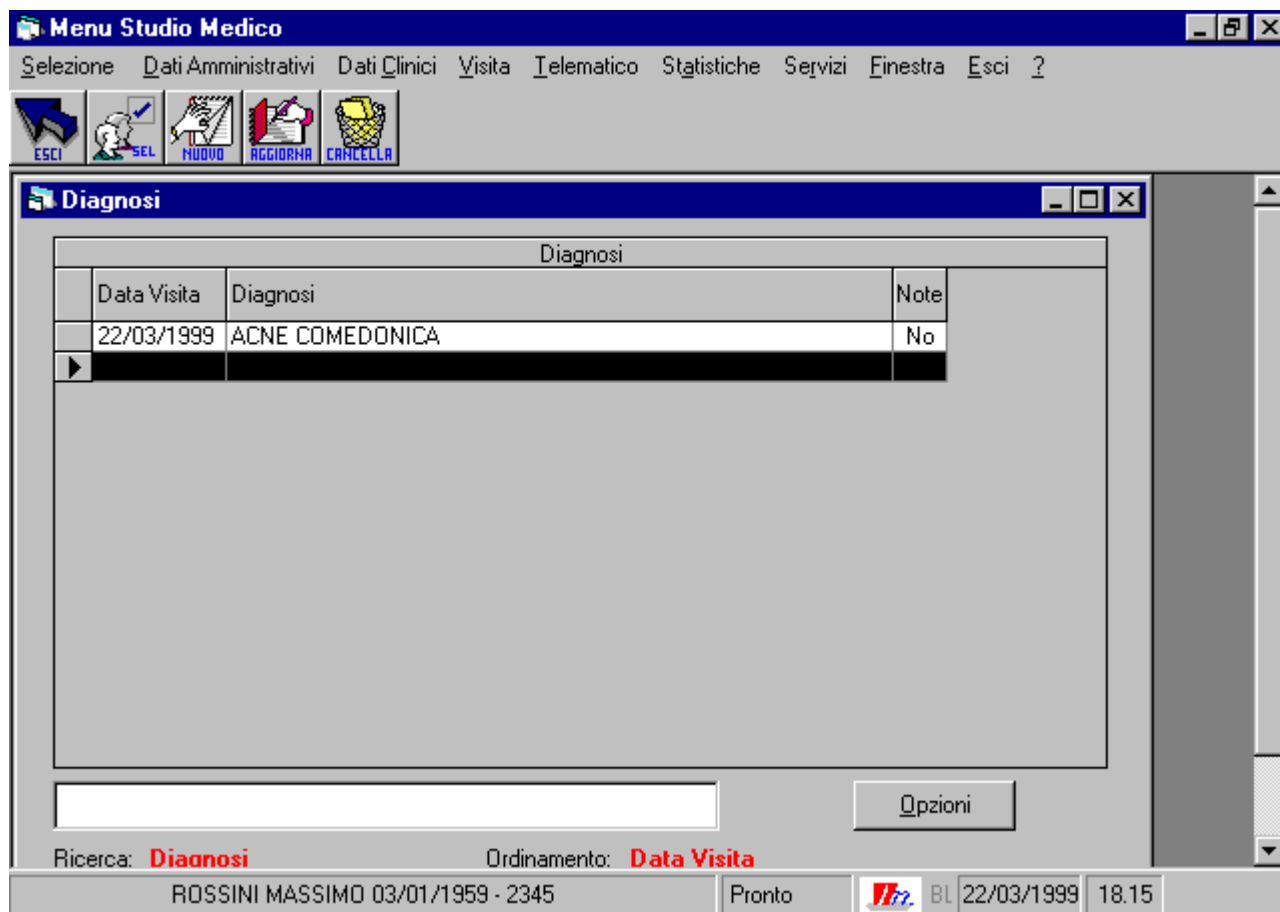

La funzione permette inoltre l'immissione e/o modifica dei dati relativi tramite una maschera per entità ad occorrenza singola.

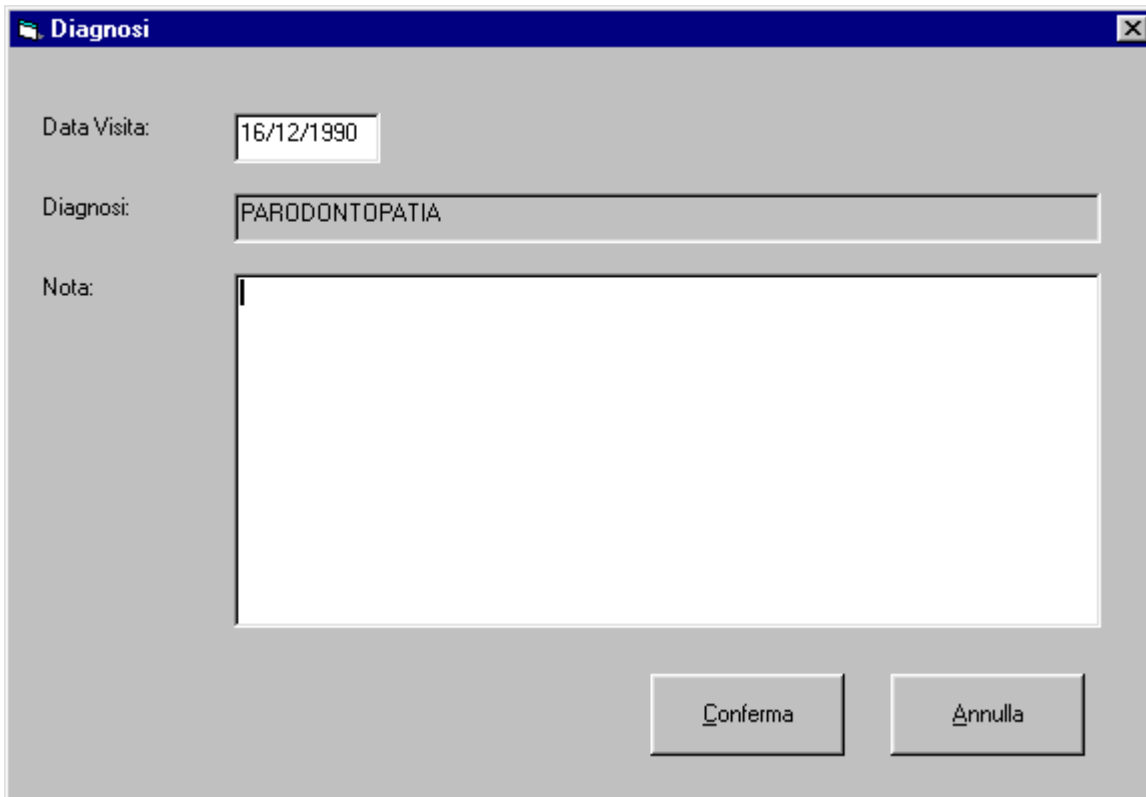

- Data Visita:** A text box containing the date "16/12/1990".
- Diagnosi:** A text box containing the word "PARODONTOPATIA".
- Nota:** A large, empty text area for additional notes.
- Buttons:** Two buttons at the bottom right labeled "Conferma" and "Annulla".

DESCRIZIONE CAMPI (* = Campi Obbligatori; % = Campi con Aiuto)

- * % Data Vaccinazione = Data di rilevazione
- * % Diagnosi = Patologia
- * % Note = Note legate alla patologia

8.6 Registro USL

La funzione permette la visualizzazione dei dati relativi ai farmaci per i quali è necessaria segnalazione periodica alla USL competente, tramite una maschera ad occorrenza multipla:

Registro USL

Sostanza	Data Inizio	Durata	Scadenza
▶ abdimabum (DIF)	22/03/1999	7	22/10/1999

Ricerca: **Sostanza** Ordinamento: **Sostanza**

ROSSINI MASSIMO 03/01/1959 - 2345 Pronto BL 22/03/1999 18.16

La funzione permette inoltre l'immissione e/o modifica dei dati relativi tramite una maschera per entità ad occorrenza singola.

- Sostanza:** A text input field containing "abdimabum (DIF)".
- Data Inizio:** A date input field containing "22/03/1999".
- Durata:** A numeric input field containing "7".
- Scadenza:** A date input field containing "22/10/1999".
- Buttons:** Two buttons at the bottom right: "Conferma" and "Annulla".

DESCRIZIONE CAMPI (* = Campi Obbligatori; % = Campi con Aiuto)

- * % Farmaco = Indicazione del farmaco
- * % Data Inizio = Data Inizio della segnalazione
- * % Durata = Durata della segnalazione
- % Scadenza = Data scadenza segnalazione il campo viene calcolato automaticamente

8.7 Tipo Visite

La funzione permette la visualizzazione dei dati relativi alle visite del paziente selezionato tramite una maschera per entità ad occorrenza multipla:

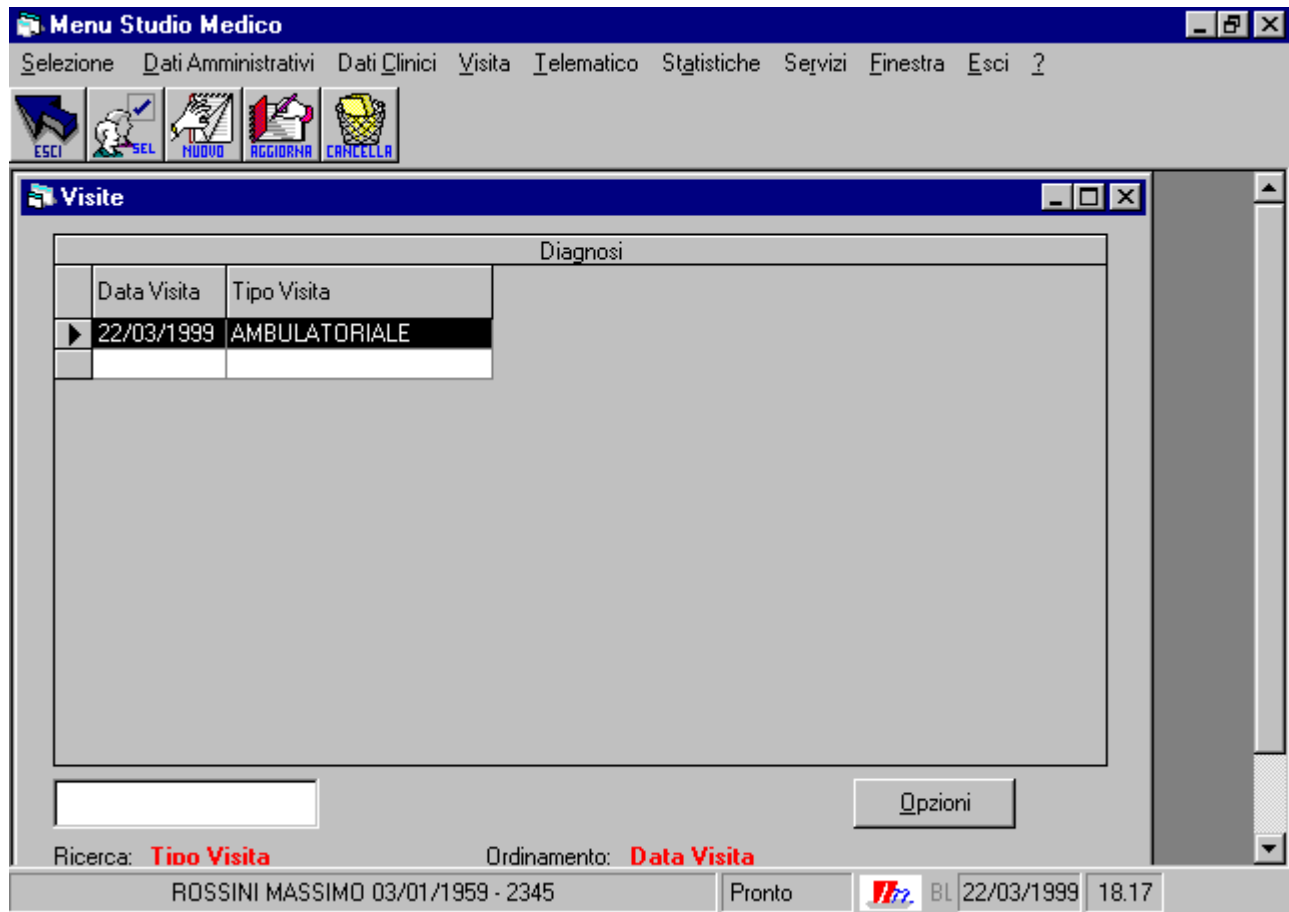

La funzione permette inoltre l'immissione e/o modifica dei dati relativi tramite una maschera per entità ad occorrenza singola.

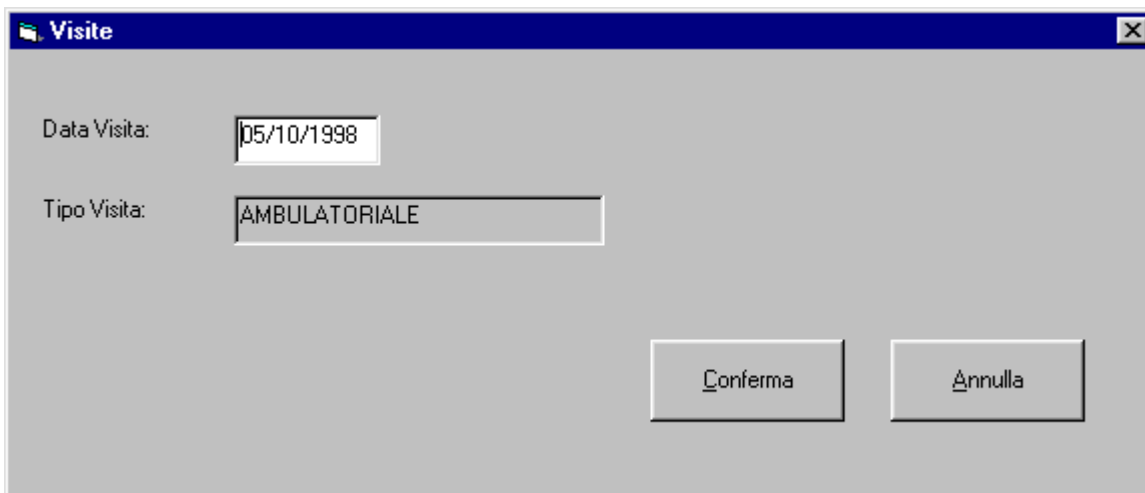

DESCRIZIONE CAMPI (* = Campi Obbligatori; % = Campi con Aiuto)

* % Data Visita = Data di effettuazione visita

* % Tipo Visita = Tipo di visita

:

9. Modulo Telematico

Le funzioni del modulo in esame sono descritte nel manuale utente del modulo MTE.

10. Menù Statistiche

Il menù raccoglie le funzioni necessarie alla creazione ed elaborazioni statistiche dei dati trattati dall'applicazione. Il menù comprende due voci:

- Interrogazioni Predefinite;
- Attiva MSQuery;

10.1 Interrogazioni Predefinite

Questa funzione consente di visualizzare ed eseguire statistiche, predefinite, poste a disposizione dell'utente dagli amministratori della procedura, di crearne di nuove e di elaborarle.

La Maschera presentata all'attivazione è divisa in più cartelle, ognuna racchiude una funzionalità.

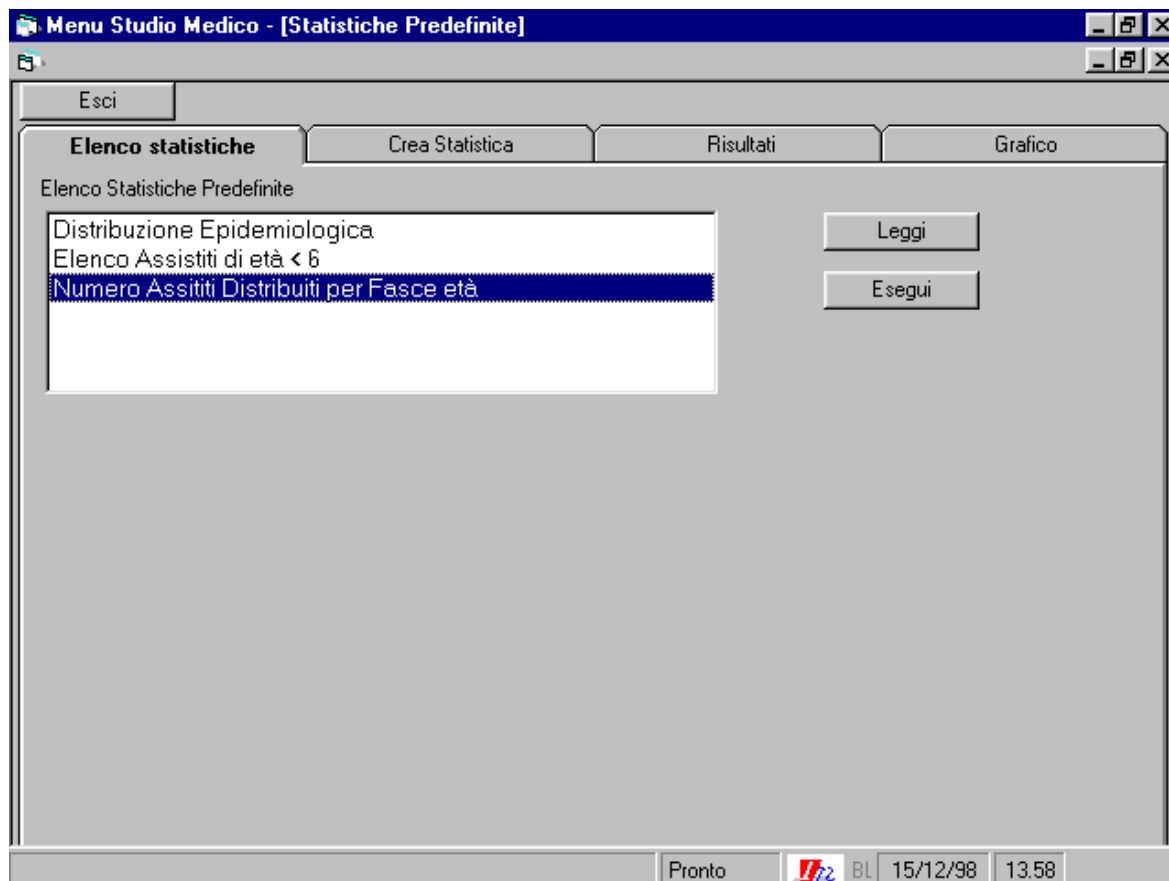

Cartella Elenco Statistiche

Questa cartella consente di visualizzare l'elenco delle statistiche già definite (dagli amministratori della procedura o dall'utente stesso) e di attivarne l'elaborazione.

L'elenco delle statistiche è presentato in alto a sinistra, esso è presentato alla visualizzazione della Maschera e può essere riletto dal bottone **leggi**.

Per eseguire una statistica occorre selezionarla dall'elenco.

Se la statistica prevede dei parametri di filtro per l'elaborazione, si apre una finestra sotto l'elenco. Sono presentati i parametri nella formula "Descrizione", "Campo Valore".

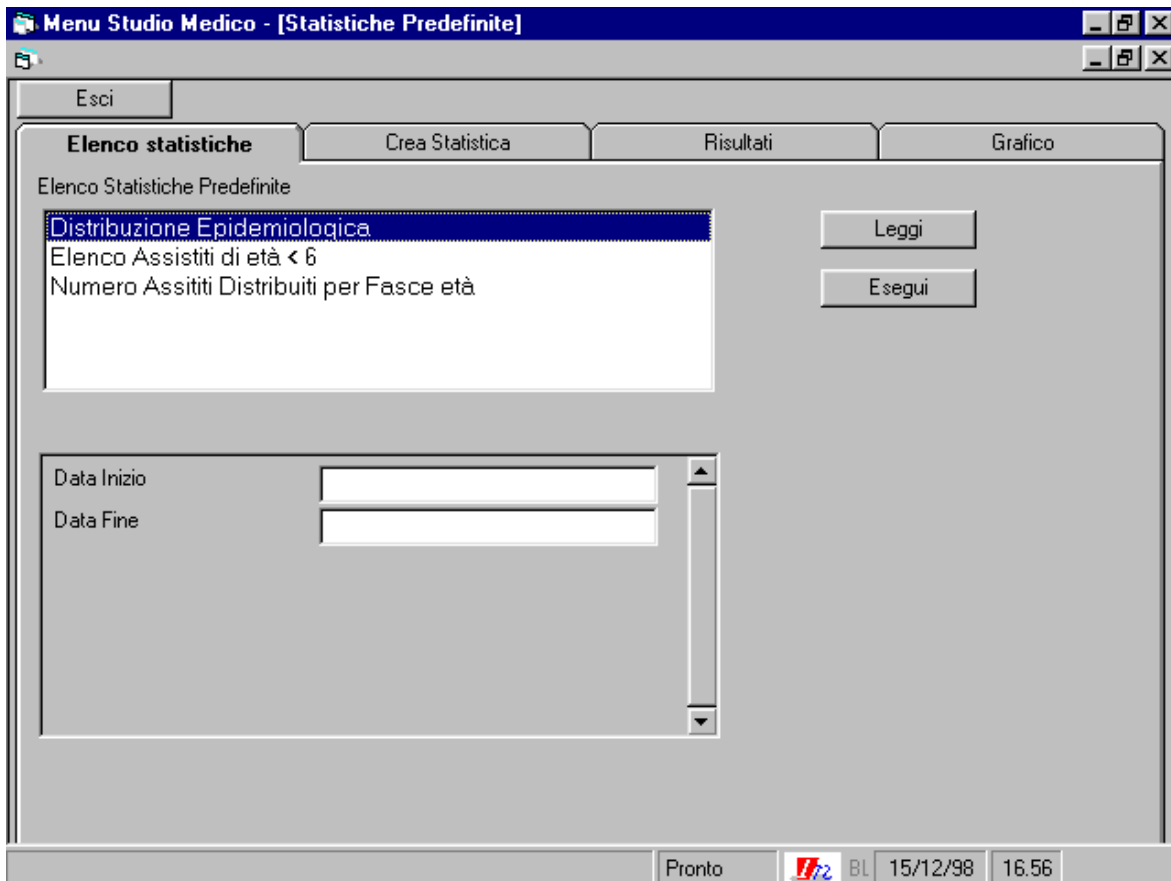

I parametri di filtro sono condizioni che I dati dell'interrogazione devono soddisfare per essere visualizzati o considerati nell'elaborazione.

L'elaborazione è attivata dal tasto **Esegui**.

A compimento dell'elaborazione viene aperta la cartella **Risultati**.

Cartella Risultati

E' la cartella di visualizzazione dei risultati di una statistica.

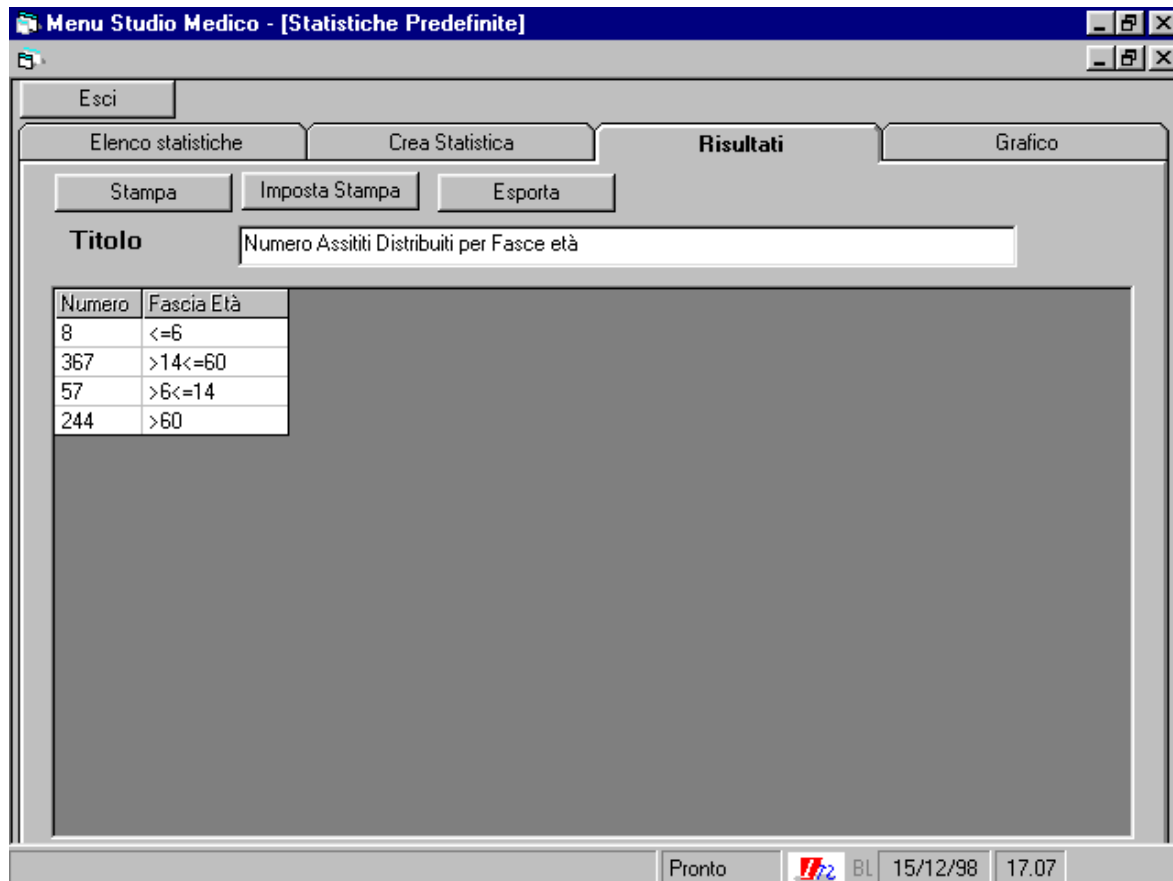

la maschera presenta in alto il titolo della statistica attivata, sotto i bottoni delle funzioni attive sulla maschera, quindi la griglia dei risultati.

I dati vengono proposti in forma di tabellare. L'organizzazione della tabella può essere variata con una serie di funzioni attive sulla griglia.

Premendo il tasto destro del mouse sulla griglia è attivato il menù delle operazioni possibili sulla griglia. Fissata una colonna è possibile spostare, ordinare, allineare, raggruppare o formattare il contenuto.

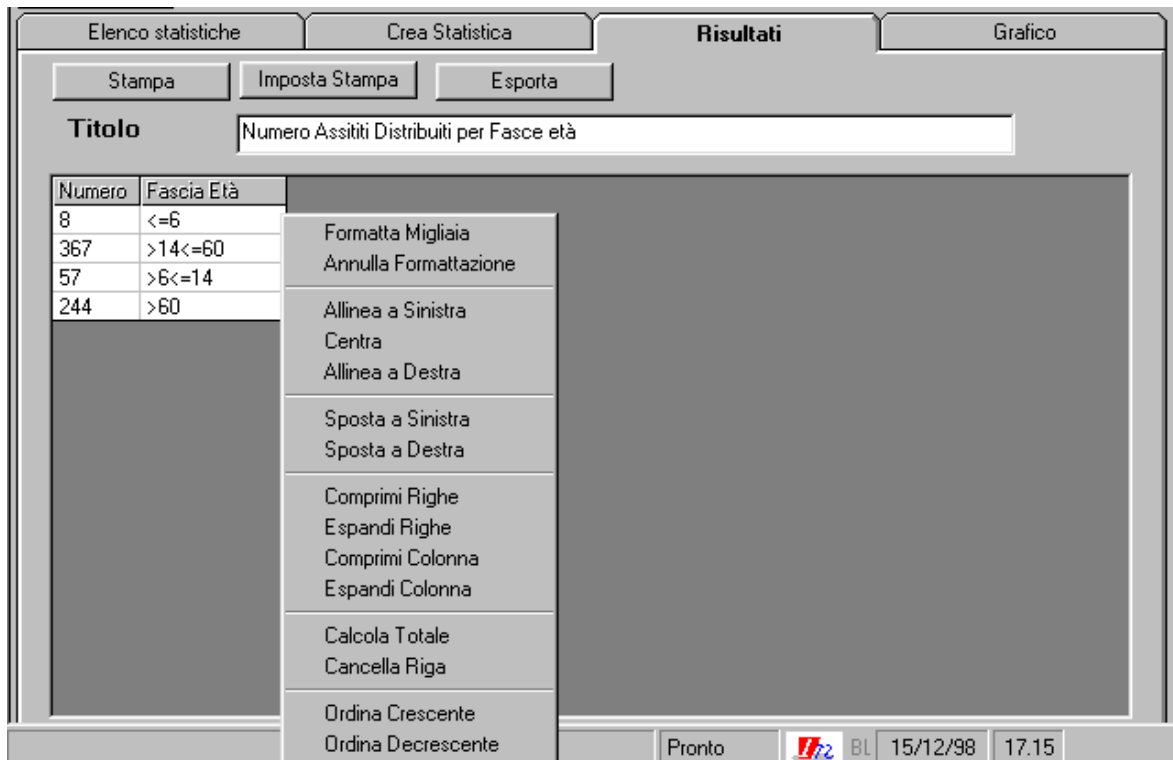

Il bottone **Stampa** crea una copia cartacea dai dati presenti sulla griglia nell'ordine e nelle dimensioni date dalla stessa griglia.

Il bottone **Imposta Stampa** consente di personalizzare la stampa dei dati. Quando viene premuto presenta la maschera :

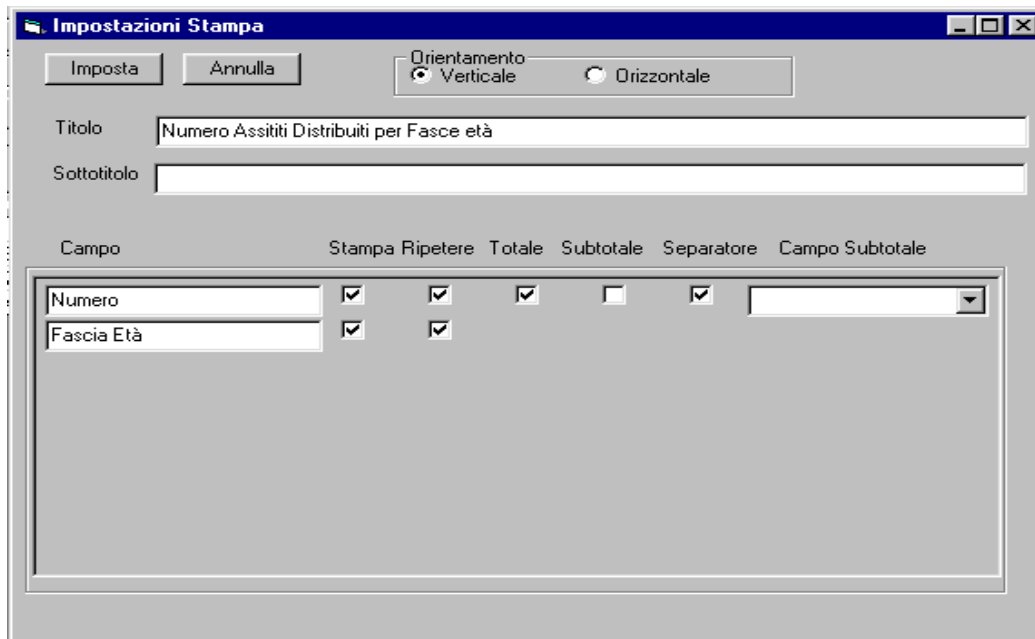

In alto è possibile variare l'orientamento della stampa, inserire il Titolo e il sottotitolo della stampa.

Nel riquadro sotto è dato l'elenco delle colonne della griglia, per ogni colonna sono attivabili le opzioni :

- * Stampa della colonna ;
- * Ripetizione dei valori uguali su righe consecutive ;
Per i campi numerici :
- * Stampa del totale ;
- * Stampa del sottotale a variare di "Campo SubTotale" ;
- * Stampare le colonne separate da spazio

A destra nel riquadro è selezionabile la colonna su cui pilotare il sottotale.

Il tasto **Imposta** rende attive le variazioni per la prossima stampa.

Il bottone **Esporta** consente il salvataggio dei dati su file Excel o testuali.

Cartella Grafico

Consente di visualizzare I risultati dell'elaborazione in forma grafica.

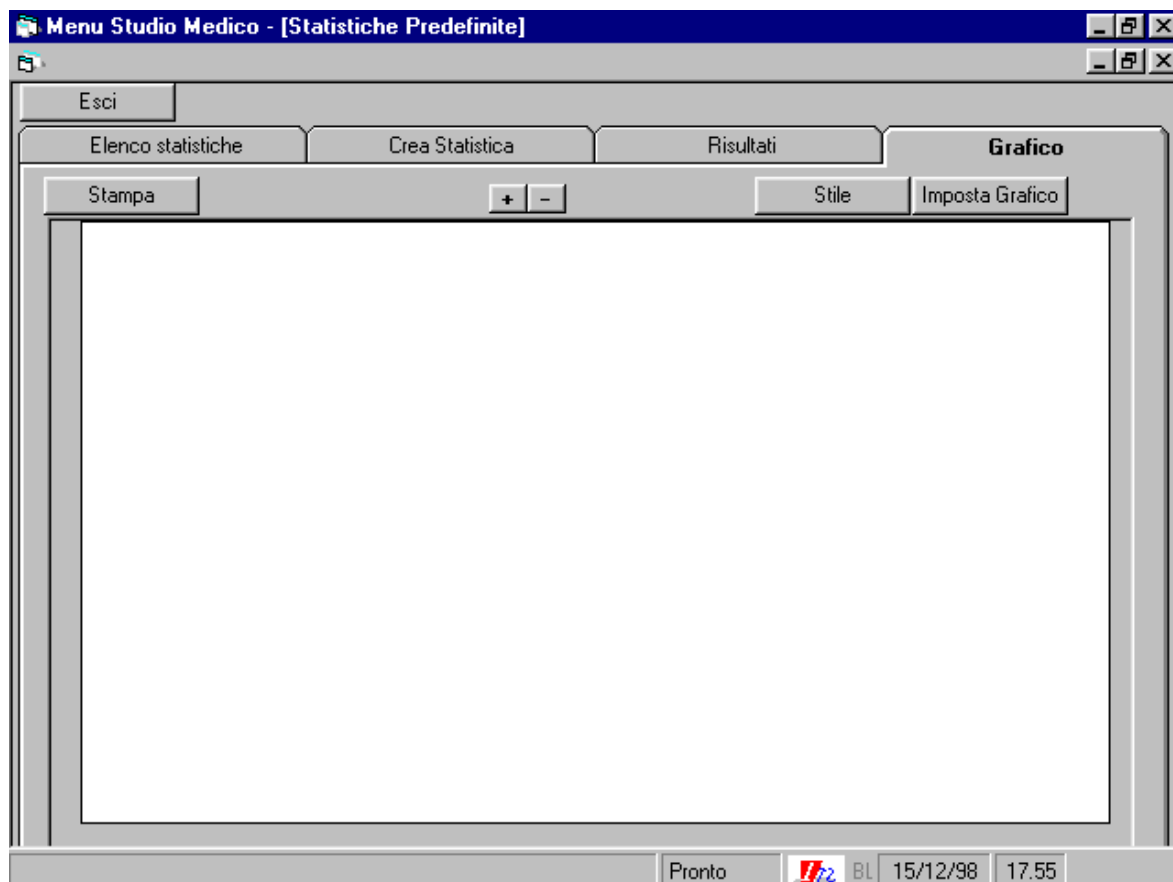

La maschera richiede l'impostazione del grafico da parte dell'utente.

Premendo il bottone **Imposta Grafico** è presentato il riquadro di impostazione :

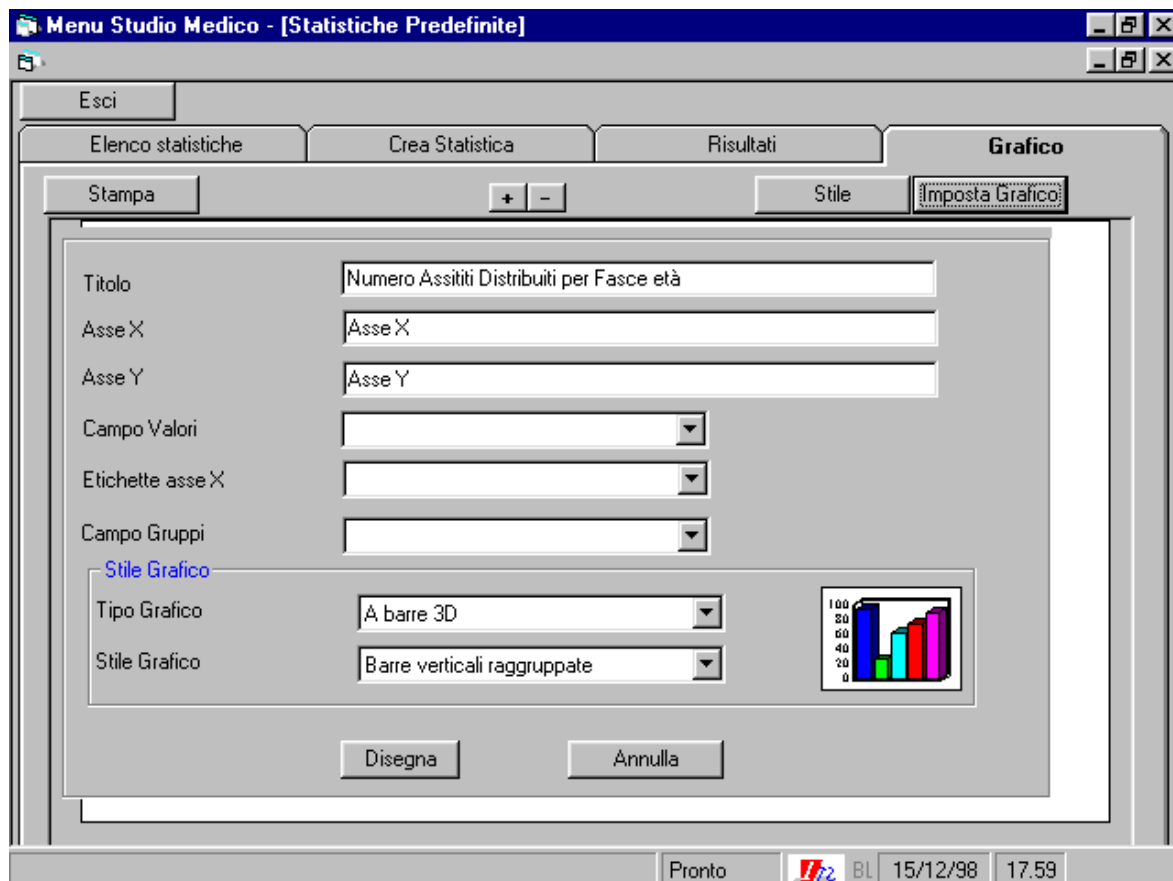

E' possibile introdurre :

- * il titolo della statistica ;
- * il titolo dell'asse X ;
- * il titolo dell'asse Y .

Necessaria è invece la sezione :

- * del Colonna valori numerica su cui tracciare il grafico ;
- * del Colonna valori da cui prendere le ascisse.

Altri dati opzionali sono :

- * la scelta della colonna gruppi, per grafici organizzati su più serie di valori ;
- * la scelta del tipo grafico, a Istogrammi piuttosto che a torta ;
- * la scelta dello stile di rappresentazione.

Il tasto **Imposta** rende attive le scelte e disegna il grafico :

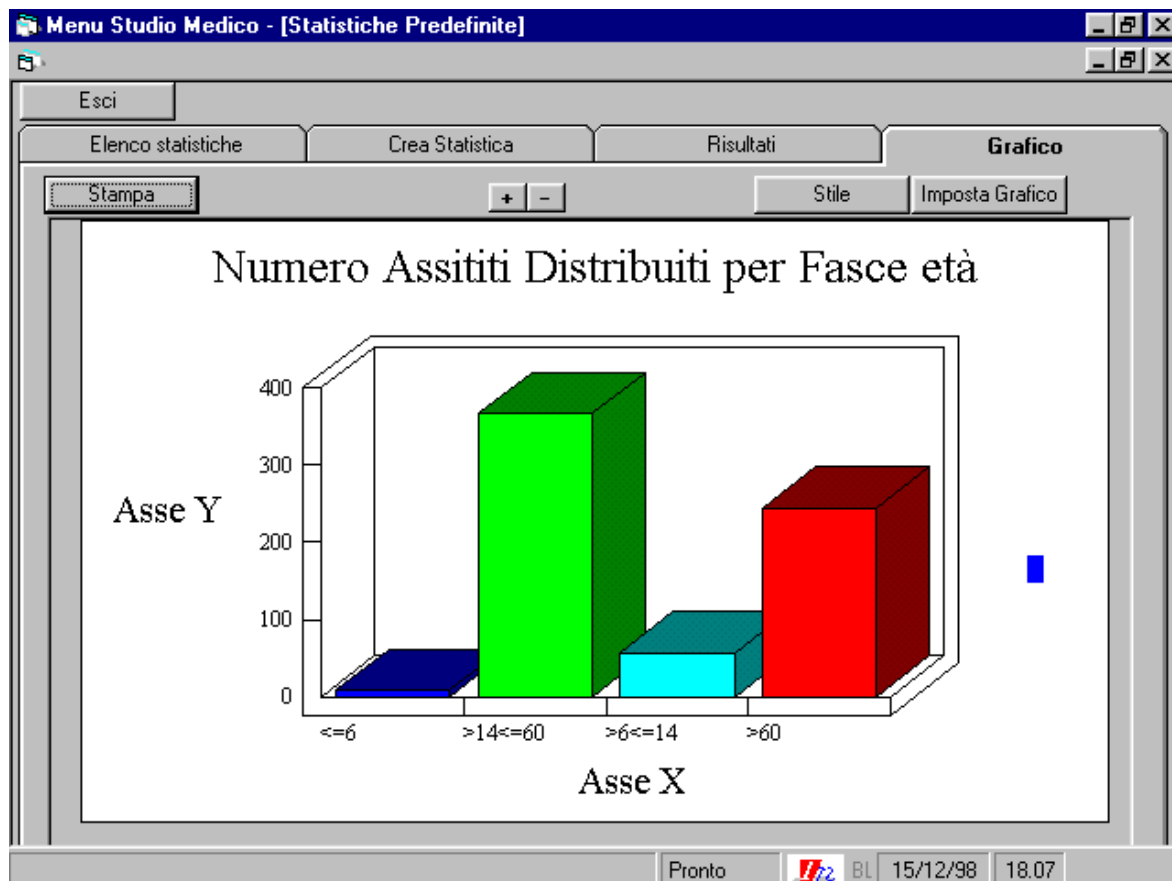

Gli altri bottoni in alto sul grafico :

- **Stampa**, consente la stampa del grafico ;
- **+** effettua lo zoom del grafico ;
- **-** riduce la dimensione del grafico ;
- **Stile** reimposta il tipo di grafico.

Cartella Crea Statistica

Questa cartella Consente di creare una nuova statistica utente e di memorizzarla per un successiva modifica o visualizzazione.

La creazione di una statistica prevede :

- * l'inserimento del nome della statistica, campo "Nome Statistica" ;
- * la selezione dalla tabella dei dati da visualizzare, l'elenco fornito è l'insieme delle viste logiche dei dati, cioè l'insieme dei dati già aggregati per omogeneità e per familiarità utente ;
- * la selezione dei dati da visualizzare, "Campi Disponibili" ;
- * l'assegnazione, opzionale, di un nome al dato da visualizzare, "Label Campo" ;
- * l'introduzione di filtri, condizioni che I dati devono soddisfare per essere elaborati.
 - una condizione filtro prevede :
 - * la selezione del campo su cui attivare il filtro, "Campo" ;
 - * la selezione dell'operatore di confronto, "Operatore" ;
 - * l'introduzione del valore di confronto, "Parametro" ;
 eventualmente le condizioni filtro possono essere concatenate attraverso un operatore logico ;
- * la selezione di campi di ordinamento.

La statistica viene registrata premendo il tasto **Salva**.

Una volta salvata la statista è visibile, ed eseguibile nella cartella **Elenco Statistiche**.

11. Servizi

In questo menù sono raccolte tutte le funzioni di servizio che in genere vengono assegnate e rese disponibili per l'utilizzo solo a particolari operatori responsabili del sistema, ed infatti le funzioni disponibili sono le seguenti:

- **gestione operatori della procedura;**
con questa funzione si immettono, variano o eliminano gli operatori abilitati ad utilizzare la procedura
- **abilitazioni da dare per ogni funzione che l'operatore può utilizzare;**
con questa funzione si assegnano le abilitazioni ad ogni operatore. Gestione Operatori

Con questa funzione si immettono, variano o eliminano gli operatori abilitati ad utilizzare la procedura.

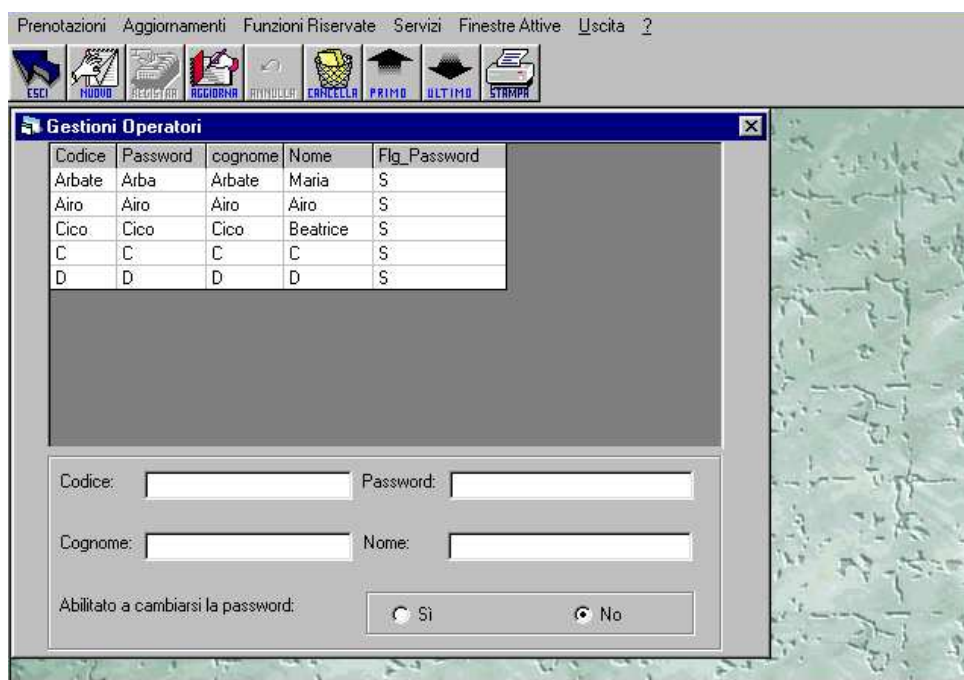

Per immettere un nuovo operatore occorre fare click sul pulsante "Nuovo", e subito dopo occorre riempire i campi con le notizie che riguardano il nuovo operatore. Sia il codice operatore che la password possono essere lunghe al massimo 8 caratteri alfanumerici.

Un operatore può essere o meno abilitato a cambiare la propria password sfruttando la funzione di cambio password che viene proposta ogni volta che si entra in procedura.

Per immettere un operatore, dopo aver compilato i campi richiesti, basta fare click sul pulsante "Registra".

Facendo click su di un operatore visualizzato nell'elenco, si riempiono automaticamente i campi posti al di sotto dell'elenco, ed a questo punto è possibile variare i dati ed aggiornarli facendo click sul pulsante "Aggiorna".

Dopo aver scelto un operatore facendo click sul pulsante "Cancella" questo viene cancellato.

Facendo click sul pulsante “Stampa” si ottiene la stampa della lista degli operatori così come sono visualizzati in elenco. Abilitazione Operatori

Ad ogni operatore è possibile assegnare le abilitazioni per utilizzare le funzioni della procedura.

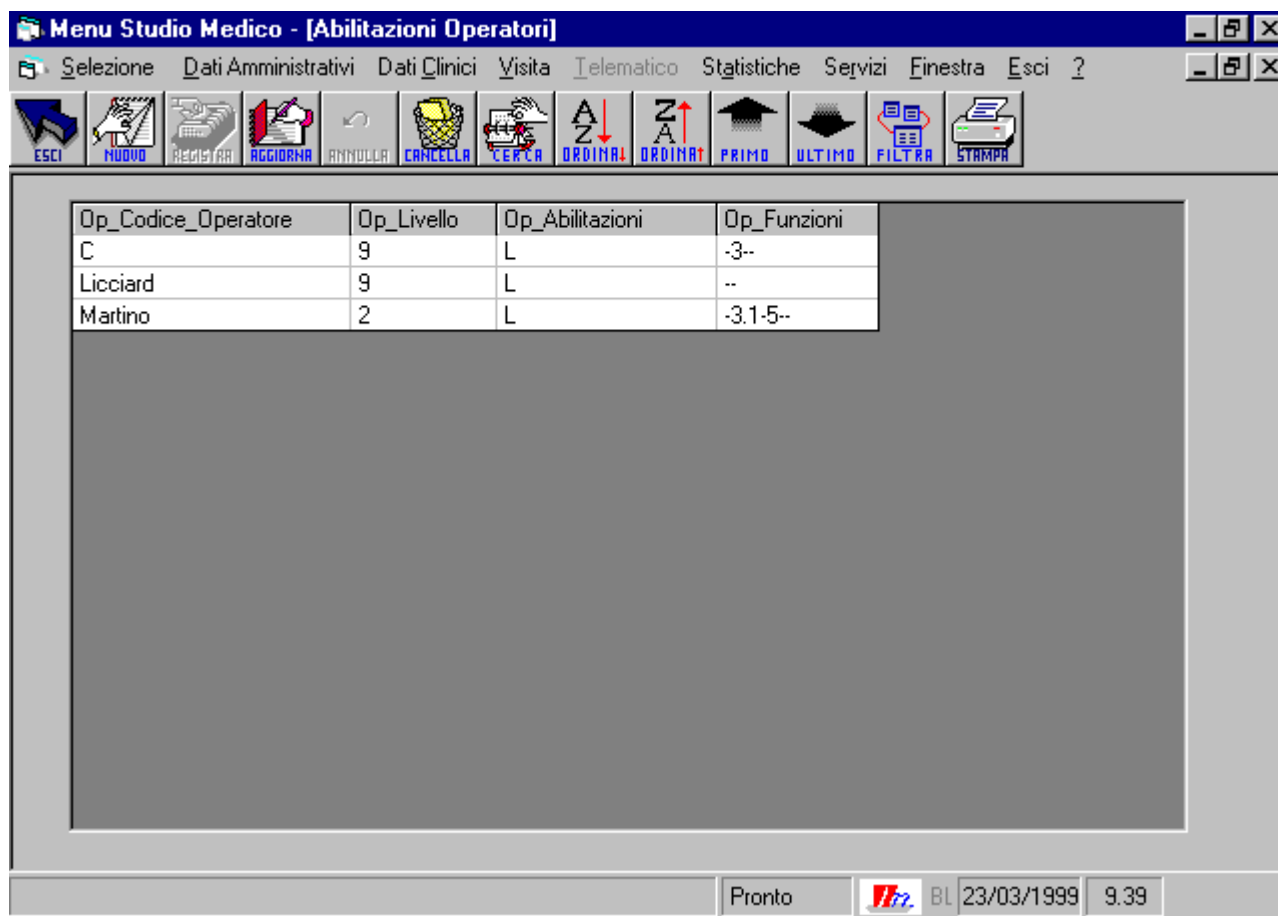

La maschera si presenta con l’elenco degli operatori e per ognuno di essi i parametri associati.

E’ possibile assegnare delle abilitazioni ad un operatore solo se esso è stato in precedenza caricato con la funzione “Gestione Operatori”.

Gli operatori che non hanno abilitazioni non compaiono nell’elenco, per cui per poterli inserire occorre utilizzare il pulsante “Nuovo”.

Per poter variare le abilitazioni di un operatore occorre prima selezionarlo con un click e poi fare click sul pulsante “Aggiorna”, quindi è possibile apportare delle variazioni ai dati ed infine occorre fare click sul pulsante “Registra”.

Con il pulsante “Cancella” si elimina un operatore dalla lista degli operatori che hanno delle abilitazioni per utilizzare la procedura.

Sia con il pulsante “Nuovo” che con il Pulsante ”Aggiorna”, la maschera che si presenta è la stessa.

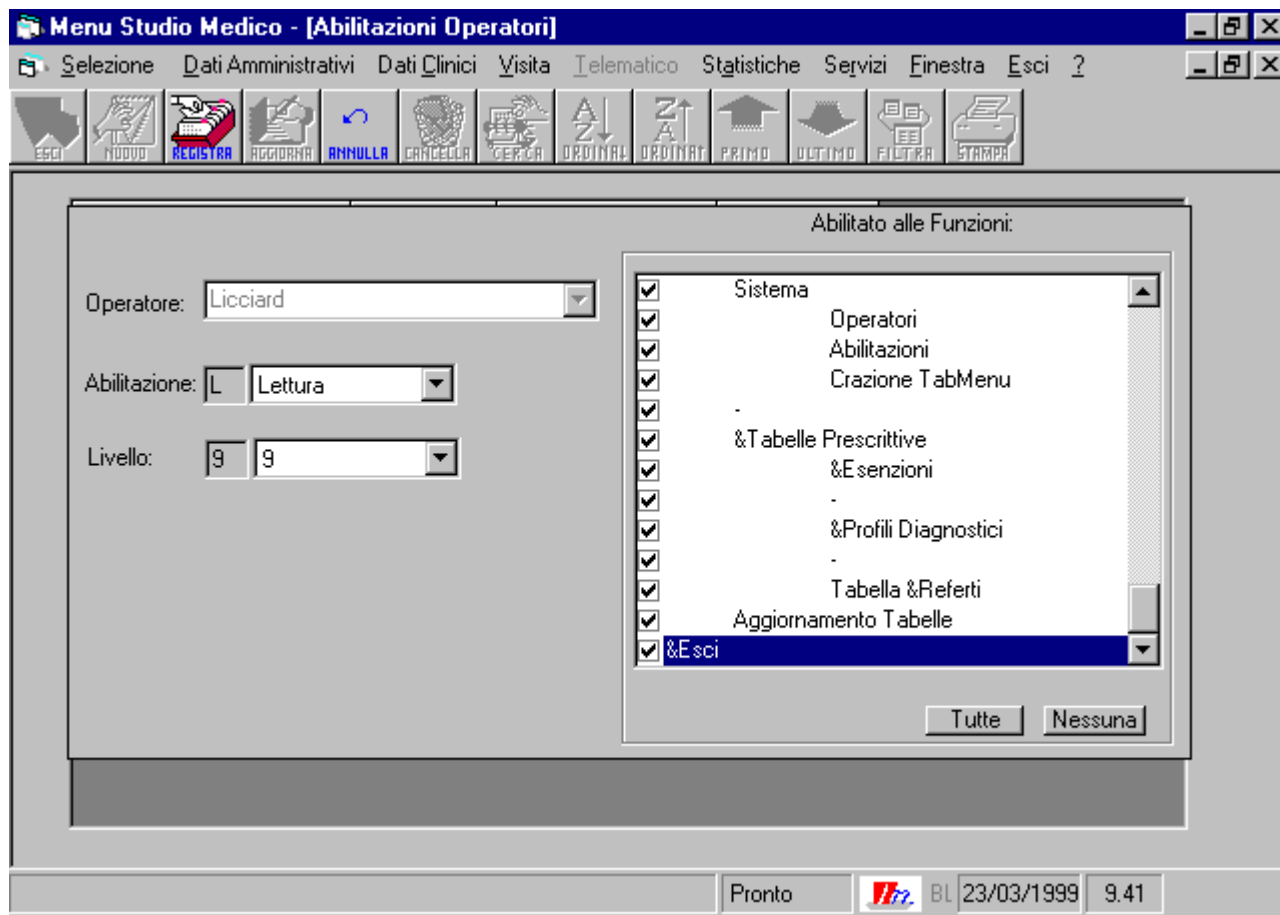

Nel caso di nuovo operatore, occorre scegliere l'operatore a cui si vuole assegnare le abilitazioni, ed occorre inserire il livello ed il tipo di abilitazione. Tutti questi campi hanno già dei valori predefiniti da scegliere.

Infine occorre scegliere le voci di menù a cui abilitare ogni operatore. Se si inibisce il livello superiore automaticamente si escludono anche i livelli inferiori di una voce di menu.

11.1 Menu Tabelle Prescrittive

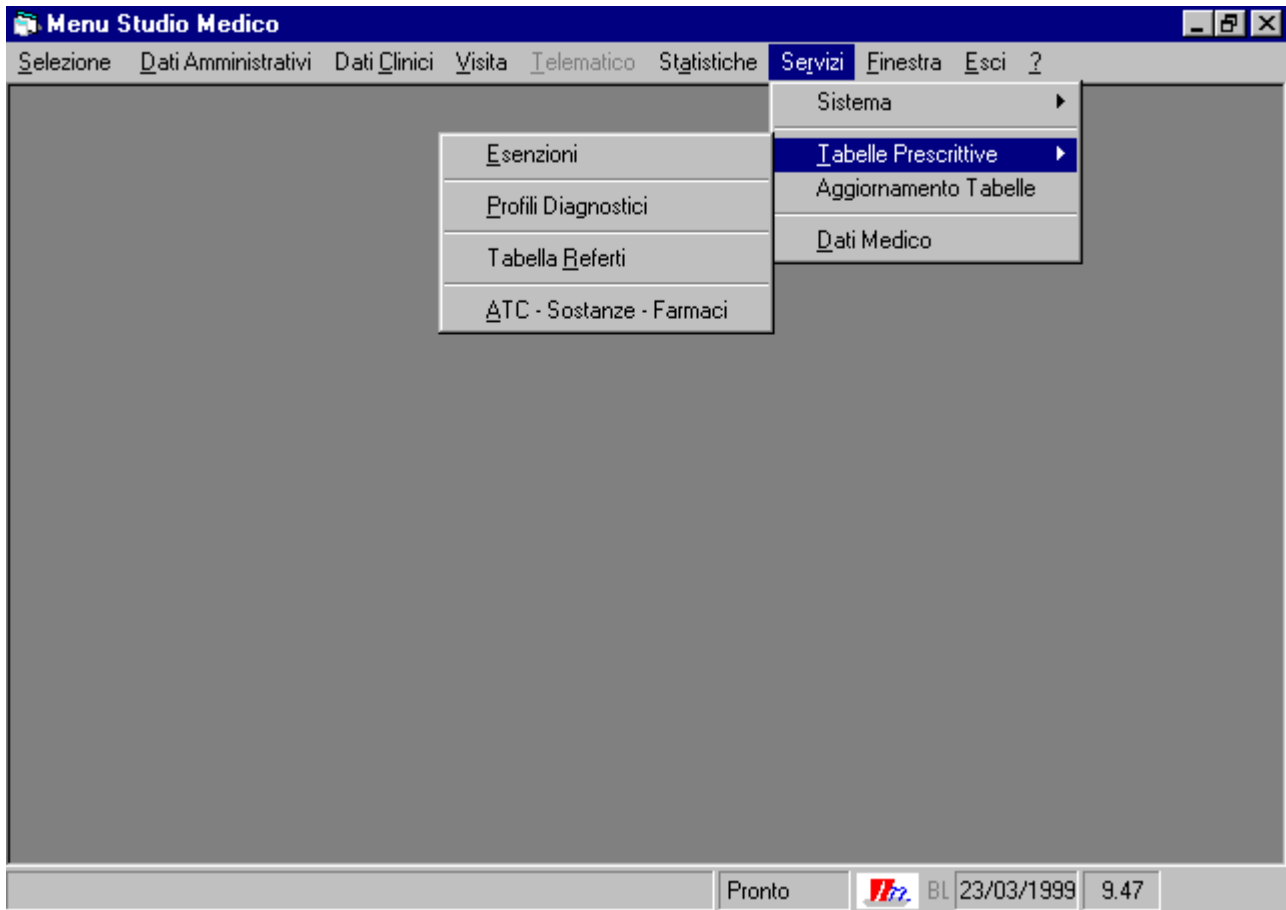

11.2 Esenzioni

Consente la attivazione/disattivazione delle esenzioni da visualizzare in tabella esenzioni.

Menu Studio Medico

Selezione Dati Amministrativi Dati Clinici Visita Telematico Statistiche Servizi Finestra Esci ?

Attivazione Esenzioni

Tabella Esenzioni

Attivo	Descrizione	Importo Massimo	Auto Certificazione
<input checked="" type="checkbox"/>	Accesso diretto	0	Sì
<input type="checkbox"/>	No Assistito di età inferiore ai 6 anni	6000	Sì
<input type="checkbox"/>	Sì Assistito di età superiore ai 65 anni	6000	Sì
<input type="checkbox"/>	Sì Assistito in attesa di trapianto	6000	No
<input type="checkbox"/>	No Attività consultoriale	0	No
<input type="checkbox"/>	Sì Ciechi e sordomuti (L. 482/66)	6000	No
<input type="checkbox"/>	Sì Disoccupato perdente posto di lavoro	6000	Sì
<input type="checkbox"/>	Sì Donna in stato di gravidanza (prestazioni individuate dal protocollo dia	6000	No
<input type="checkbox"/>	Sì Familiare a carico di disoccupato perdente posto di lavoro	6000	Sì
<input type="checkbox"/>	Sì Familiare a carico di titolare di pensione al minimo oltre i 60 anni	6000	Sì
<input type="checkbox"/>	Sì Familiare a carico di titolare di pensione sociale	6000	Sì
<input type="checkbox"/>	Sì Grande invalido del lavoro	0	No
<input type="checkbox"/>	No Grande invalido per servizio 1° categoria	0	No
<input type="checkbox"/>	Sì Infortunato sul lavoro o affetto da malattia professionale per prestazio	6000	No

Ricerca: **Descrizione** Ordinamento: **Descrizione**

Pronto  BL 23/03/1999 10.12

11.3 Profili Diagnostici

Consente di stampare la maschera dettagli

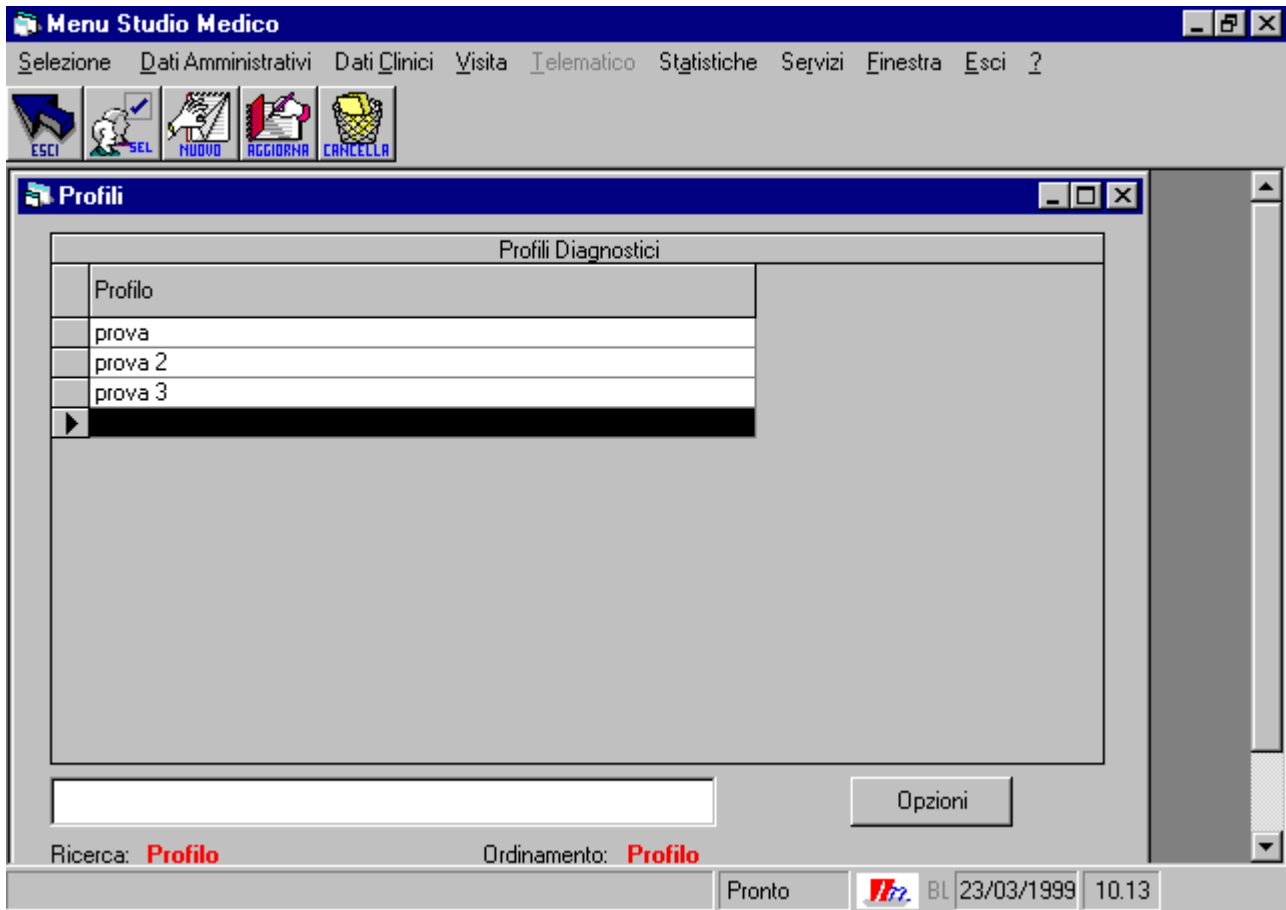

11.4 Profili

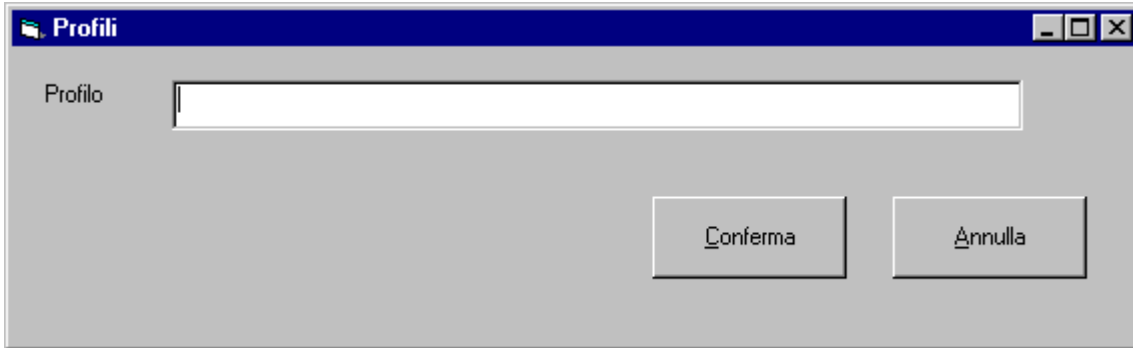

11.5 Tabella Referti

Consente la visualizzazione dei dati relativi alla tabella referti: in particolare visualizza la associazione tra una prestazione di laboratorio I relativi referti

Menu Studio Medico

Selezione Dati Amministrativi Dati Clinici Visita Telematico Statistiche Servizi Finestra Esci ?

ESCI SEL MUOVO AGGIORNA CANCELLA

Tabella Referti

Tabella Prestazioni

Prestazione	Codice
ACIDI BILIARI	90.01.5
ACIDO 5 IDROSSI 3 INDOLACETICO [dU]	90.02.1
ACIDO CITRICO	90.02.2
ACIDO DELTA AMINOLEVULINICO (ALA)	90.02.3
ACIDO IPPURICO	90.02.4
ACIDO LATTICO	90.02.5

Ricerca: **Prestazione** Ordinalmento: **Prestazione**

Opzioni

Tabella Referti

Referto	Limite Inferiore	Limite Superiore	Unità Misura
ACIDI BILIARI	1	2	%

Pronto BL 23/03/1999 10.15

11.6 Maschera dettagli

La funzione permette la associazione di un referto alla prestazione selezionata tramite una maschera ad occorrenza singola

- Prestazione: ACIDI BILIARI
- Referto: ACIDI BILIARI
- Unità Misura: %
- Limite Inferiore: 1
- Limite Superiore: 2

At the bottom right of the window, there are two buttons: "Conferma" and "Annulla".

- * % Referto = Referto
- * % Limite inferiore = Limite inferiore
- * % Limite superiore = Limite superiore

11.7 A.C.T. Sostanze Farmaci

Menu Studio Medico - [ATC - Sostanze - Farmaci]

Selezione Dati Amministrativi Dati Clinici Visita Telematico Statistiche Servizi Finestra Esci ?

ESCI SEL

ATC

- Apparato gastrointestinale e metabolismo
- Sangue ed organi emopoietici
- Sistema cardiovascolare
- Dermatologici

Farmaci		
Descrizione	Prezzo	Sostanza
▶ ABIDEC*OS GTT 10 ML	8350	complesso vitaminico
ACEF*IM 1 FL 250 MG+F 2 ML	3740	cefazolinum (sale sodico)
ACEF*IM 1 FL 500 MG+F 3 ML	4650	cefazolinum (sale sodico)
ACIDRINE*40 CPR	7500	myrtecinum + aluminii glycinas + galactani sulfas
ACQ BORI AFA*UE SOL 500ML 3%	0	acidum boricum (PH.EUR)
ACQ BORI DYN*UE SOL 200ML 3%	2400	acidum boricum (PH.EUR)
ACQ BORI DYN*UE SOL 500ML 3%	3800	acidum boricum (PH.EUR)

Ricerca: **Descrizione** Ordinamento: **Descrizione**

Opzioni

ROSSINI MASSIMO 03/01/1959 - 2345 Pronto BL 23/03/1999 17.56

11.8 Sostanze Farmaci

Consente alla visualizzazione dei farmaci secondo la classificazione autonoma terapeutica: ATC

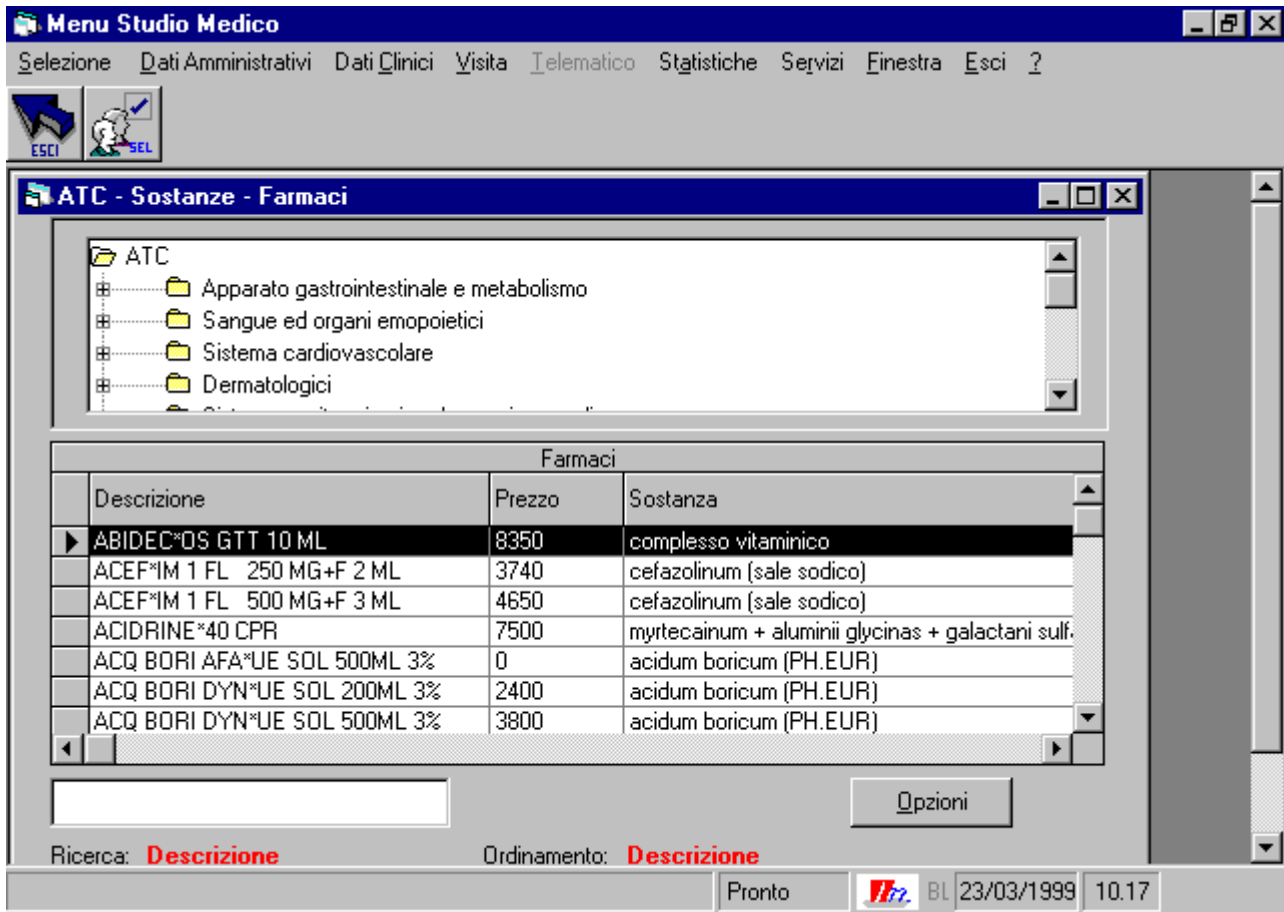

- ATC
 - Apparato gastrointestinale e metabolismo
 - Sangue ed organi emopoietici
 - Sistema cardiovascolare
 - Dermatologici

Below the tree view is a table titled 'Farmaci' with the following columns: Descrizione, Prezzo, and Sostanza. The table contains the following data:

Descrizione	Prezzo	Sostanza
ABIDEC*QS GTT 10 ML	8350	complesso vitaminico
ACEF*IM 1 FL 250 MG+F 2 ML	3740	cefazolinum (sale sodico)
ACEF*IM 1 FL 500 MG+F 3 ML	4650	cefazolinum (sale sodico)
ACIDRINE*40 CPR	7500	myrtecinum + aluminii glycinas + galactani sulf.
ACQ BORI AFA*UE SOL 500ML 3%	0	acidum boricum (PH.EUR)
ACQ BORI DYN*UE SOL 200ML 3%	2400	acidum boricum (PH.EUR)
ACQ BORI DYN*UE SOL 500ML 3%	3800	acidum boricum (PH.EUR)

At the bottom of the window, there is a search field with the text 'Ricerca: **Descrizione**' and a sort field with the text 'Ordinamento: **Descrizione**'. A button labeled 'Opzioni' is also visible. The status bar at the bottom right shows 'Pronto', the logo of 'Itz', 'BL 23/03/1999', and '10.17'.

11.9 Dati Medico

Consente la immissione di dati del medico

Menu Studio Medico

Selezione Dati Amministrativi Dati Clinici Visita Telematico Statistiche Servizi Finestra Esci ?

ESCI SEL REGISTRA ANNULLA

Dati Medico

Cognome:

Nome:

Codice Comune:

Codice Medico:

Pronto  BL 23/03/1999 10.22

12. Finestra

Consente la sovrapposizione e/o disposizione delle finestre correntemente aperte nell'ambiente di lavoro Bamed

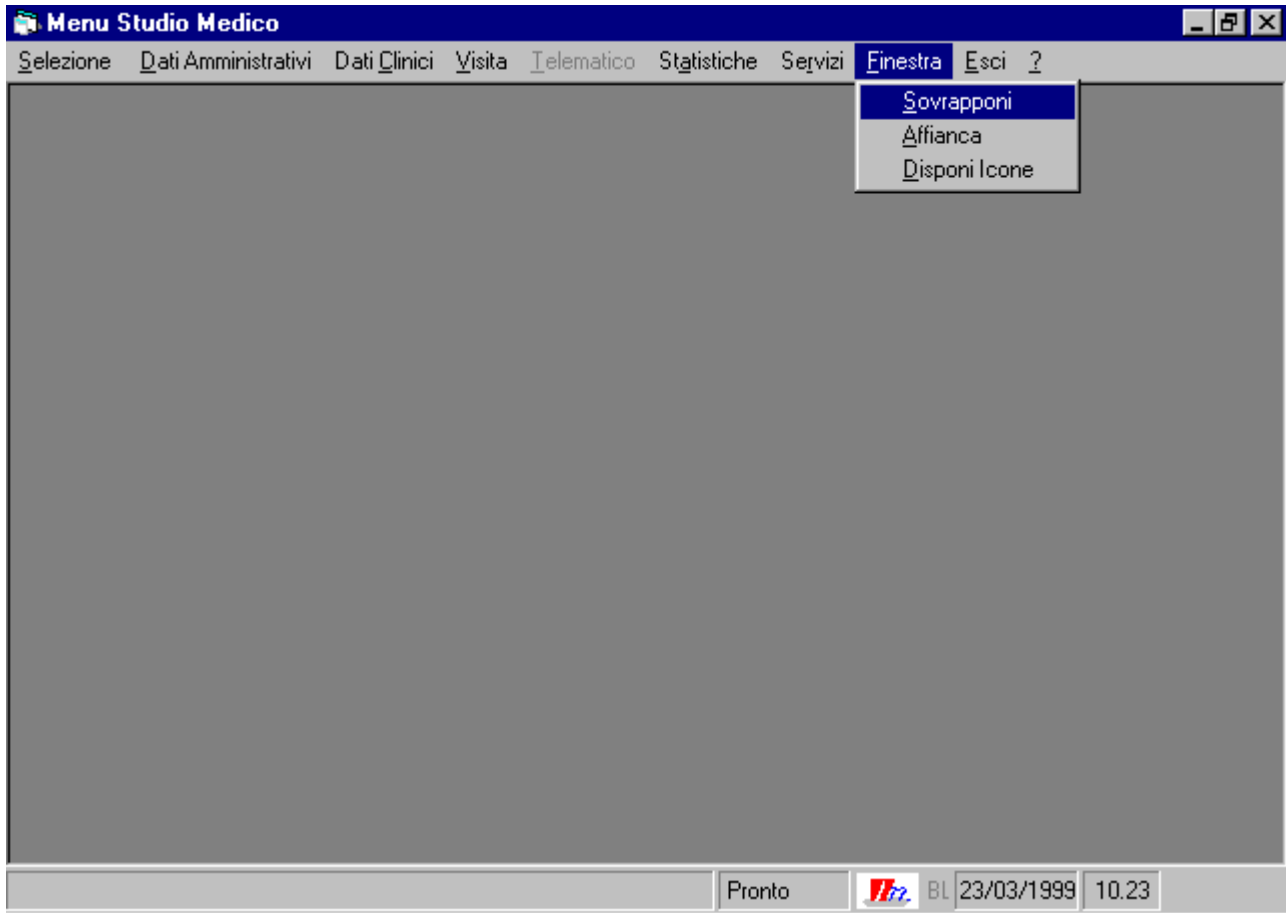

13. Uscita

E' la voce del menù che permette l'uscita dalla procedura.

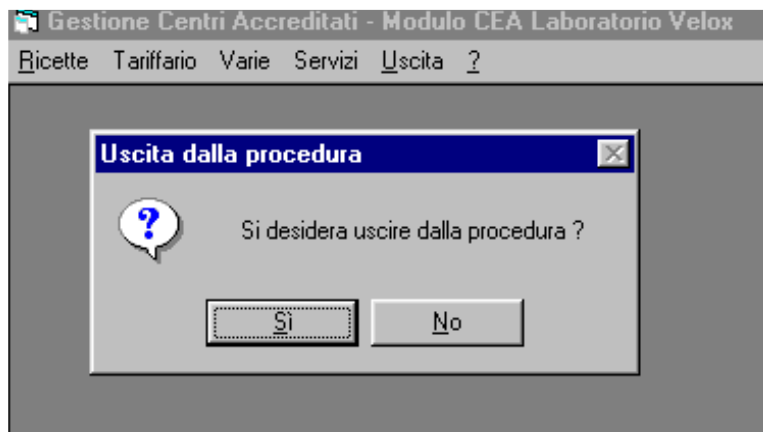

14. Notizie sull'applicazione

Questa voce di menù sul video viene rappresentato dal simbolo '?'.
Presenta una maschera di informazione sulla procedura, nome, versione ecc.

